



サンシャインシティ
めんそーれフェスタ

第17回
サンシャインシティ
沖縄めんそーれ
フェスタ

5月22日～31日の10日間、サンシャインシティ(東京・池袋)で沖縄をテーマに様々なイベントを行う「第17回サンシャインシティ 沖縄めんそーれフェスタ」が開催されました。

沖縄物産展には村内の事業所も出店し、モズク天ぷらやサーターアンダギー、琉球ガラス、村特産品などを販売しました。会場には多くの来場者が訪れ、恩納村の魅力や特産品を広くPRする機会となりました。サンシャインシティ噴水広場では5月22日～24日の3日間限定で「沖縄県&恩納村 おきなわ祭り」も開催され、恩納村青年団や仲泊青年会がエイサーを披露しました。

サンシャイン水族館では、恩納村のサンゴ礁保全の取り組みを学ぶ特設ブースを設け、ベチバーを使ったワークショップを開催しました。



ベチバーさんぐわーで
お守り作り



ベチバー
ミサング作り

サンゴの村宣言
検定





5/24 野球大会

 **優勝** 山田体協
 **準優勝** 南恩納体協
 **3位** 瀬良垣体協



5/31 ボウリング大会

 **優勝** 仲泊体協
 **準優勝** 宇加地体協
 **3位** 恩納体協



5/15 パッションフルーツ旬入り宣言

おんなの駅なかゆくい市場において、本村の拠点産地品目であるパッションフルーツの「旬入り宣言式」が開催されました。

当日は、生産者やJAをはじめとする関係者が出席し、恩納村熱帯果樹部会長が今シーズンの旬入りを宣言しました。

宣言式に合わせておんなの駅ではパッションフルーツの試食や販売PRも行われ、来場者は爽やかな香りと甘酸っぱい味わいを楽しみ、多くの方々に旬を迎えた特産品の魅力を広く発信することができました。



5/23 川上犬「うんなレタ助」里帰り

恩納村と長野県川上村との友好交流の象徴として親しまれてきた川上犬うんなレタ助が故郷である長野県川上村へ里帰りしました。うんなレタ助は、平成30年2月に恩納村へ迎え入れられ、長年にわたり多くの村民に親しまれてきました。

里帰りに先立ち、恩納村役場ではお別れ会が5月20日に開催され、多くの関係者がこれまでの感謝の気持ちを含めて見送りました。里帰り後、川上村で開催された山菜まつりにおいて、恩納村長から来場者へうんなレタ助が無事に帰郷したことが報告されました。

これまでうんなレタ助を温かく見守っていただいた村民の皆様、心より感謝申し上げます。今後も、故郷で元気に過ごすことを願うとともに、恩納村と川上村との友好交流が、より一層深まることを願っております。



台風が来る前に 家の外と中の備えの確認を

大雨が降る前、風が強くなる前に済ませましょう。日ごろからの備えと早めの対策が大切です。

家の外の備え

物干し竿や植木鉢など、風で飛ばされやすいものは屋内へ移動させましょう。

雨戸や網戸を固定する

窓や網戸はしっかりと鍵をかけ、必要に応じて補強しましょう。

プロパンガスや庭木、テレビアンテナがしっかり固定されているか確認しましょう。



側溝や排水溝は掃除する
水はけを良くしておきましょう。

飛ばされそうな物は片付ける

植木鉢などは、固定するか屋内へ格納しましょう。

家の中の備え

停電の備え

スマートフォンやモバイルバッテリーは充電しておき、懐中電灯などの照明器具を用意しましょう。

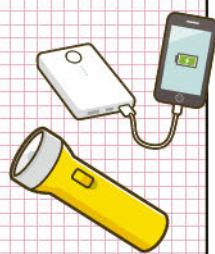

水を確保する

断水に備えて、浴槽に水を張って生活水の確保や飲料水の確保をしましょう。

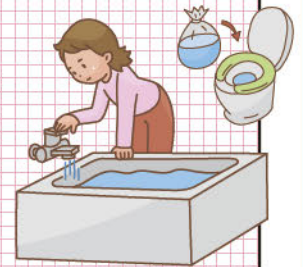

非常用品を確認する

非常食や飲料水、生活用品、救急医薬品、常備薬、貴重品など。



窓の対策

窓に飛沫防止フィルムを貼ったり、飛来物に備えてカーテンやブラインドを閉めましょう。



お問い合わせ：総務課 管財係 ☎966-1200

台風時のごみ収集について

台風時のごみ出し確認表

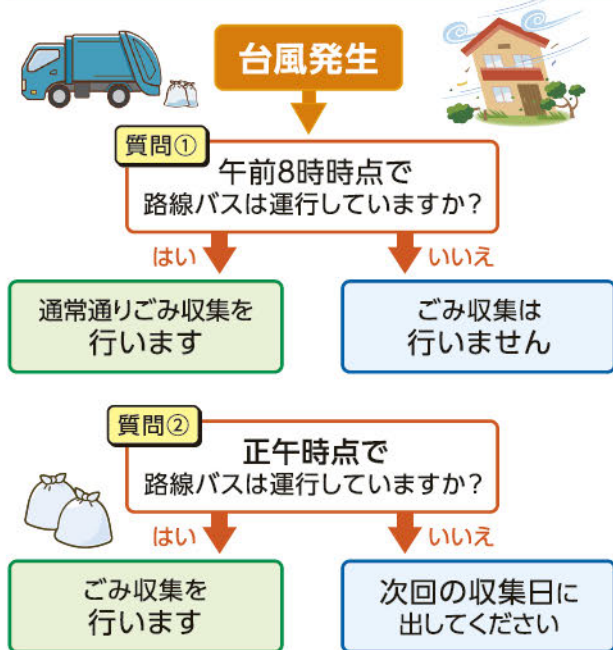

よくある質問

- Q 午前8時以降に路線バスが運休になった場合でも、そのままごみ収集を続けますか?
- A ごみ収集員の身の安全を確保するため、運休案内が出た時点で収集を中止します。

お願い

- 台風が発生した場合は、台風情報をこまめに確認し、早めの台風対策をとりましょう。
- 台風により収集が行われなかった場合、臨時の収集日は設けません。次回の収集日に出してください。
- 台風の後は、ごみの排出が多くなり、収集が遅れることがあります。ご理解とご協力をお願いします。

お問い合わせ: 村民課 ☎966-1205

農業用廃プラスチックの収集処理

使用済みの農業用廃プラスチックは法律により農業者に対し産業廃棄物として適正な処理を行うことが義務づけられています。

下記の日程で搬入受け入れを行いますので、時間内の搬入をお願いします。

日時 7月30日(木)、31日(金) 10:00~12:00/13:00~16:00
※12:00~13:00まで昼休憩

場所 恩納村リサイクルセンター内

料金 農家負担額: 28円/kg (恩納村民、出荷団体所属の場合)
恩納村民以外、事業所に所属していない農家負担額: 48円~88円(全額)
※住所や出荷団体所属状況によって負担額は異なります。
※搬入日に処理する重量に応じて現金でお支払いください。

今年度予定 第2回 11月26日(木)、27日(金) 山田集荷場内
第3回 令和9年2月9日(火)、10日(水) 恩納村リサイクルセンター

農業用廃プラスチック類(例)



ビニールハウス



マルチ



プラスチック鉢



肥料袋

お問い合わせ: 協議会事務局(農林水産課) ☎966-1202

国民健康保険税の納付が始まります！

○国民健康保険税は納期限内に納めましょう

国民健康保険は、病気やけがをした場合に安心して医療を受けることができるよう、加入者が保険税を納め、医療費の負担を支えあう、助け合いの制度です。

令和8年度の国民健康保険税納税通知書を7月にお送りしますので、内容をご確認いただき、保険税の納付をお願いいたします。納付期限を過ぎると、督促手数料や延滞金が付きまします。また、期限が切れた納付書では納付できないため、納付書再発行の手続きが必要となりますのでご注意ください。

○令和8年度 国民健康保険税の納期限

今年度の納期限は下記のとおりです。納め忘れのないようお願いいたします。

第1期 7月31日(金) 第2期 8月31日(月) 第3期 9月30日(水) 第4期 10月31日(土)
第5期 11月30日(月) 第6期 12月31日(木) 第7期 1月31日(日) 第8期 2月28日(日)

○キャッシュカードのみで口座振替手続きができます！

国民健康保険税の納め忘れがなくなり、翌年度以降も自動的に継続される口座振替がおすすめです。

手続きに必要なもの 身分証・金融機関のキャッシュカード

利用できる金融機関 沖縄銀行・琉球銀行・沖縄海邦銀行・ゆうちょ銀行・JAおきなわ

納付書に印刷されたeL-QRやeL番号を使い、スマートフォンやパソコンでお支払いいただけます。詳しくは【地方税お支払いサイト】で検索！

○資格確認書等の有効期限について

現在お手持ちの資格確認書等の有効期限は**令和8年7月31日まで**となっております。

有効期限を迎える前に新たな資格確認書等を郵送いたします。国保税の未納がある方については村民課窓口にてお受け取りください。

	資格確認書等の有効期限
(旧)	令和7年12月2日(火)～令和8年7月31日(金)
(新)	令和8年8月1日(土)～令和9年7月31日(土)

※納付状況によって有効期限が異なる場合があります。

収入がなくても申告を！

国民健康保険税は申告等を基に所得の判定を行っています。申告等がない場合、適切な課税がされず、また、軽減・減免等を受けることができません。申告がまだの方は税務課で手続きをお願いいたします。

各種申請などのお手続き、納付のご相談はお問い合わせください。



詳しくはこちら

お問い合わせ:村民課 国保年金係 ☎966-1205

後期高齢者医療制度 被保険者の皆様へ

令和8年8月から資格確認書が切り替わります。
(有効期限:令和9年7月31日)

令和8年8月1日時点で85歳以上の方全員及び84歳以下のマイナ保険証(健康保険証として利用登録したマイナンバーカード)をお持ちでない皆様「資格確認書」を7月下旬までに、恩納村役場から郵送又は窓口で交付します。8月からは、医療機関の窓口今回届いた「資格確認書」又は「マイナ保険証」をご提示ください。資格確認書が届いたら、住所・氏名・一部負担金の割合をご確認ください。

※「マイナ保険証」とは、健康保険証として利用登録したマイナンバーカードのこと

後期高齢者医療資格確認書	
有効期限	令和9年7月31日
交付年月日	令和8年8月1日
被保険者番号	12345678
住所	うるま市石川石崎1-1
氏名	後期高齢 保険沖太郎
性別	男
生年月日	昭和23年1月1日
資格取得年月日	令和5年1月1日
負担割合	1割
有効期日	令和5年1月1日
限区分	区II
発効期日	令和6年10月1日
高額入額日	令和6年11月1日
特定医療区分	区分A
発効期日	令和6年10月1日
保険者番号並びに被保険者の名称及び印	3194721319 沖縄県後期高齢者医療広域連合 公印

令和8年8月1日時点で84歳以下のマイナ保険証をお持ちの皆様

7月中に被保険者資格(被保険者番号、保険者名、氏名、負担割合等)が記載された「資格情報のお知らせ」をお届けします。「資格情報のお知らせ」のみでは、病院等の受診はできませんのでご注意ください。

病院等の受診の際には「マイナ保険証」を利用してください。

●マイナ保険証での受診が難しくなった方や利用登録の解除を希望される方は、村民課窓口にて解除申請のお手続きをお願いします。

お問い合わせ: 沖縄県後期高齢者医療広域連合 管理課 ☎963-8012
村民課 国保年金係 ☎966-1205

沖縄県介護保険広域連合からのお知らせ

令和8年度介護保険料の決定について

令和8年度の介護保険料が決定いたしました。納付書払い又は口座引落(普通徴収)の方は7月中旬に納入通知書をお送りいたします。年金からの天引き(特別徴収)の方は8月末に決定通知書をお送りいたします。

介護保険料は原則的には年金からの天引き(特別徴収)ですが、年度途中で65歳に到達した方や広域連合構成市町村外から転入した方など、新たに第1号被保険者となった場合は、特別徴収に切り替わるまでの間、納付書払い又は口座引落(普通徴収)となります。また、前年度途中で特別徴収が停止となった方も、再び特別徴収へ切り替わるまでの間は普通徴収となります。

介護保険料の納付について

介護保険料は県内金融機関、コンビニエンスストアのほかスマホ決済サービスによる納付が可能です。コンビニエンスストアやスマホ決済サービスによる納付は時間や曜日を気にせずにご利用可能です。ぜひご利用ください。

備考

- ・利用可能な納付先は納入通知書に記載されています。
- ・スマホ決済による納付は領収書が発行されません。また納付手続きから収納結果の反映までお時間を要することがあります。

お問い合わせ: 沖縄県介護保険広域連合 会計課 ☎911-7503
福祉健康課 ☎966-1207

検定受験にチャレンジしよう!

恩納村「幸せに生きる力」育成・支援委員会では、基礎学力の定着を図ることを目的として、各種検定受験料を助成しています。

対象検定 実用英語検定(英検)、日本漢字能力検定(漢検)、実用数学技能検定(数検)

対象者 恩納村に住所を有する小中学生

助成額 各検定受験料の半額 ※準2級以上合格者は全額助成

●詳しくは、村ホームページをご確認ください。

お問い合わせ:学校教育課 ☎966-1209



詳しくはこちら

いつまでも「がんじゅう」な体で!

～専門職があなたの地域へ伺います～

歯科医や管理栄養士、理学療法士などの専門職が「がんじゅう大学」にお邪魔し、健康講話を実施しました。(高齢者の保健事業と介護予防の一体的な実施事業)

今回の取り組みは、住み慣れた地域でいつまでも元気に自分らしく過ごしていただくために、以下の2つのテーマから選んで実施されました。

①お口の健康から元気に! 「オーラルフレイル予防」

お口の健康が全身の機能低下に繋がることや義歯を含めた正しい歯ブラシの選び方を学び、全ての方がお口の状態にかかわらず「年1回の定期検診」が重要であることを再確認しました。最後は全員でお口の体操を行い、明日から使えるセルフケアを習得しました。



②強い骨で転倒を防ぐ! 「骨折予防(運動・栄養)」

理学療法士の「転倒しないための体づくり(運動)」と、管理栄養士の「骨を強くする食事(栄養)」をセットでお届け! 専門職ならではの視点に、参加者の皆さんも納得の表情で、日頃の習慣を見直すきっかけとなりました。



専門職をあなたのサークル・通いの場に呼びませんか? /

今回の「がんじゅう大学」での実施に続き、今後は地域の自治会や趣味のサークル、日頃の「通いの場」などへの出前講話も積極的に行っていきたいと考えています。

「どんな話か興味がある」「自分たちの集まりでも健康について学びたい!」という方は、ぜひお気軽にお問い合わせください。皆さんのもとへ、元気の秘訣をお届けに伺います!

お問い合わせ:福祉健康課 高齢者福祉係 ☎966-1207

セグロウリミバエの村内確認地点の増加

寄生対象であるウリ科野菜などの栽培が増える中、セグロウリミバエの村内での寄生確認も増えてきています。農薬散布、袋、ネットがけ等の防除がない中での栽培や収穫できない不要果実が放置された場所で確認されています。

農業資材が高騰する中、対策なしで寄生対象の作物を栽培することは経費がかかるばかりか、作業労力も報われない可能性が高くなります。また、寄生された農産物がそのまま消費者に届くと、今後は販売しにくくなり、売り上げにも直接影響がでできます。

トラップ誘殺の多かった仲泊区での臨時果実調査(5/13実施)では、14地点のうち7地点でセグロウリミバエの寄生が確認されました(トマト、ゴーヤー、キュウリ、パパイア、ズッキーニ、パッションフルーツ、赤モウイ)。

不妊虫の効果が発揮できるためには、野生虫の数を極力減らすことが重要です

経済栽培の方は、移動検査に時間をとられ、対策(農薬散布や袋がけなど)には資材が高騰する中、更なる経費圧迫を強いられています。皆さまのご理解とご協力が必要です。

寄生対象作物の栽培自粛

野菜 ゴーヤー、ヘチマ、トウガン、モウイ、キュウリ、ズッキーニ、カボチャ、さやいんげん、トマト、スイカ
果樹類 パッションフルーツ、ドラゴンフルーツ、パパイア、グアバ、すもも

防除

果実への袋がけ、2mm以下目合いネットでの栽培、農薬散布のいずれかを行う

不要果実・収穫後の適正処分

放置せずに袋などに入れ、密閉処分(可燃ごみ)または20cm以上の土をかぶせて処分



詳しくは、沖縄県ホームページをご確認ください。

検索ワード▶

沖縄県 セグロウリミバエのまん延防止対策



お問い合わせ:農林水産課 ☎966-1202

農業用ハウス資材補助金

台風や病虫害被害軽減の目的で設置または修繕する際に必要なハウス資材費について予算の範囲内で補助金を交付します。

対象者 専業農家、兼業農家であって前年度までの村民税等を滞納していない者

補助率 50%以内(補助上限額あり)とする
※資材税抜き価格×補助率(運搬費、作業人件費、諸経費などは補助対象外)

提出書類 農業用ハウス助成補助金申請書等

申請書配布及び提出先 農林水産課 農林係

お問い合わせ:農林水産課 農林係 ☎966-1202

恩納村議会議員選挙 立候補予定者説明会

令和8年9月13日執行の恩納村議会議員選挙に係る立候補予定者説明会を開催します。

日時 令和8年7月28日(火) 14:00

場所 恩納村役場 2階 会議室

対象者 立候補予定者及びその関係者 ※候補予定者1人につき、予定者を含め2人以内

みんなで守ろう「三ない運動」

- 政治家は有権者に寄附を贈らない ●有権者は政治家に寄附を求めない
- 政治家から有権者への寄附は受け取らない

政治家(候補者、立候補予定者、現に公職にある者)が選挙区内の人にお金や物を贈ることは、法律で禁止されています。皆さん一人ひとりが寄附禁止のルールを守って、明るい選挙を実現しましょう。

お問い合わせ: 恩納村選挙管理委員会 ☎966-1259

令和8年度 子宮頸がん・乳がん検診

定期的に検診を受けることで「早期発見・早期治療」につながります。検診には、集団検診と個別検診があります。受診しやすい方法で受けてください。受診方法や実施医療機関など詳しくは、受診券と同封の「けんしんガイドブック」をご確認ください。

子宮頸がん検診

対象 20歳以上 ※2年に1回
内容 問診、視診、頸部細胞診
自己負担額 無料

乳がん検診

対象 40歳以上 ※2年に1回
内容 問診、マンモグラフィー(乳房X線撮影)
自己負担額 無料



集団検診日程

日程	会場	日程	会場
7月27日(月)	総合保健福祉センター	10月29日(木)	宇加地公民館
8月6日(木)	名嘉真公民館	11月7日(土)	総合保健福祉センター
9月18日(金)	前兼久公民館	12月6日(日)	総合保健福祉センター
9月28日(月)	総合保健福祉センター	令和9年1月30日(土)	総合保健福祉センター

予約方法 電話又は予約フォーム

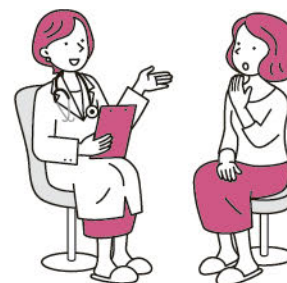

●検診当日は、受診券を忘れずお持ちください。

お問い合わせ: 福祉健康課 健康づくり係 ☎966-1207

胃・肺・大腸がん検診

早期発見・早期治療が
あなたの命を守ります!



検診を定期的を受診することが重要です。

胃がん検診

日本人に多いがんのひとつです。早期のうちは自覚症状がほとんどありません。



検査方法

- ・胃部X線検査 (バリウム)
- ・胃内視鏡検査 (胃カメラ)

肺がん検診

日本人のがんの死亡原因の上位。たばこを吸う人も吸わない人も検診が大切です。



検査方法

- ・胸部 X線検査

大腸がん検診

進行がゆっくりで、早期のうちは自覚症状がほとんどありません。



検査方法

- ・便潜血検査 (自宅で2日分採便し、提出します)

集団健診のお知らせ

日 程	会 場	日 程	会 場
7月21日(火)	宇加地公民館	11月 7日(土)	総合保健福祉センター
8月 7日(金)	名嘉真公民館	11月11日(水)	山田公民館
8月20日(木)	仲泊公民館	12月 6日(日)	総合保健福祉センター
9月10日(木)	前兼久公民館		

予約方法 電話又は予約フォーム

対象者には4月に受診券を送付しています。



予約フォーム



受診券

恩納村では3つのがん検診を無料で受診できます。

お問い合わせ:福祉健康課 健康づくり係 ☎966-1207



お問い合わせ

- | | | | |
|---------|-----------|---------|-----------|
| こどもみらい課 | ☎966-1217 | 学 学校教育課 | ☎966-1209 |
| 社会教育課 | ☎966-1210 | 定 定住促進室 | ☎966-1201 |



小学生(7歳~12歳)

中学生(13歳~15歳)

高校生(16歳~18歳)

- | | |
|---------------------------------|--------------------------|
| 学 自学自習ノート支援事業 | 学 スクールバス運行 |
| 学 防犯ベル・防災マップ下敷き配布事業(※小学1年生対象) | 学 石狩市・恩納村交流事業 |
| こ 放課後児童クラブ | 学 川上村・恩納村交流事業 NEW |
| 学 特別支援教育 | 学 未来塾支援事業(中学校学習支援教室) |
| 社 まちなか留学事業 NEW | 社 アメリカホームステイ派遣事業 |
| 学 教育支援センターらし〜く恩(めぐみ) NEW | |

- | | |
|-------------------------------------|-----------------------------------|
| こ 恩納村子育て応援給付金(小学校・中学校入学、中学校卒業) | 学 恩納村奨学金給付 |
| 学 就学援助(要保護・準要保護) | 学 恩納村高校通学等支援事業 |
| 学 県外等への派遣補助金/部活動での派遣 | |
| 社 県外等への派遣補助金 | |
| 学 作品出品手数料 | |
| 学 特別支援教育就学奨励費 | |
| 学 恩納村立小中学校教材費一部支援事業補助金 NEW | |
| 学 恩納村フリースクール等利用児童生徒支援補助金 NEW | |
| 学 検定受検料助成事業 | |
| 学 給食費無償化
給食費負担軽減交付金 | 学 給食費無償化
沖縄県公立学校給食費
無償化支援事業 |
| 学 遠距離通学児童・生徒助成金 | |
| 学 恩納村学校給食代替対応等補助金 NEW | |
| こ 放課後児童クラブ利用手当
(※ひとり親家庭) | 学 部活動消耗品部活動登録費
及び大会参加費 |



恩納村教育支援センター らし〜く恩(めぐみ)

学校に行きづらさを感じている子どもたちへ、学習支援や体験活動支援の他、児童生徒や保護者からの相談対応、一人ひとりに寄り添ったサポートや情報提供を行います。

☎966-8322

恩納村立小中学校教材費 一部支援事業補助金

村立小中学校の教材費の費用について一部の補助します。

補助金額:
児童生徒一人につき13,000円



恩納村三世代同居支援事業

恩納村で新たに三世代(親・子・孫)で同居・近居する方へ、補助要件を満たす世帯に対し、住宅取得費、住宅賃借費、引越費用の一部を支援します。





生まれる前から、18歳まで。

ずっと寄り添う 恩納村の子育て支援

妊娠・出産

- こ 産後ケア事業
- こ 両親学級・育児学級



誕生～幼児(0歳～6歳)

- こ 新生児聴覚検査費用助成
- こ おたふくかぜ予防接種(任意予防接種)助成
- こ 1歳及び2歳児歯科健診
- こ 誕生祝い品のプレゼント
- こ 病児保育事業
- こ 延長保育事業
- こ 一時預かり事業
- こ 地域子育て支援センター(わくわくひろば) 村立山田保育所2階
- こ こども誰でも通園制度(0歳6か月～満3歳未満) 村立(安富祖こども園・山田保育所) **NEW**

支援制度サポート

相談

経済支援

- こ 妊婦訪問支援事業

- こ ファミリーサポートセンター
- こ 誕生・新生児訪問事業
- こ 乳幼児発達支援教室(いるかクラブ)
- こ 養育支援訪問指導事業
- こ 保育所巡回相談事業

- こ 一般不妊治療費・先進医療不妊治療費助成事業
- こ 妊婦のための支援給付金
- こ 妊婦歯科健診事業
- こ 妊婦健康診査受診等支援事業

- こ 児童手当
- こ 児童扶養手当
- こ 特別児童扶養手当
- こ こども医療費助成事業
- こ 母子及び父子家庭等医療費助成支援
- こ 未熟児養育医療費
- こ 子育て用品支援事業
- こ 3歳児～5歳児給食費(主食・服飾費)無償化 (※認可外除く)



- 定 恩納村三世代同居支援事業 **NEW**

不妊治療費助成事業

不妊治療に係る経済的負担を軽減するため、一般不妊治療や先進医療不妊治療に要した費用の一部を助成します。

一般不妊治療:1年度につき上限13万円
先進医療:1回の治療につき、上限30万円



【一般不妊治療】



【先進医療】

恩納村子育て応援給付金

恩納村在住の小・中学校入学生・中学校卒業生に対し祝金を支給します。祝金対象者のうち、ひとり親かつ児童扶養手当受給者には加算があります。

小・中学校入学祝金: 50,000円
中学校卒業祝金: 100,000円

ひとり親加算: 30,000円
ひとり親加算: 50,000円



【入学祝金】



【卒業祝金】

恩納村こども誰でも通園制度

保育園等に通っていない0歳6か月～2歳(満3歳未満)のこどもを対象に、保護者の就労の有無に関わらず、月10時間までの利用可能枠の中で通園できる制度です。

実施施設: 安富祖こども園・山田保育所
利用料: こども1人につき
1回750円
(※1時間あたり300円)



日本兵の沖縄戦記

「夢も結ばず」 中

前回に引き続き、要塞建築勤務第6中隊(以下、第6中隊)に所属していた長尾綱義さんの手記をひも解きます。今回は嘉手納での戦争準備に入った第6中隊が北部へ移動し、恩納村に入った時の体験をみていきます。

【十・十空襲】

1944年10月10日、米軍機による南西諸島空襲、いわゆる十・十空襲で県内各地が大きな被害を受けました。日記にも「空しゅう受ける、敵米の空しゅうはつきり目撃す 朝7時より5時迄空しゅう」という緊迫した記述が出てきます。10月10日の第6中隊の陣中日誌では、長尾さんが所属する小隊の樋渡小隊長に中隊長から周辺の退避壕に兵士を避難させる命令が出されていたことが書かれており、極めて危険な状況だった様子がうかがえます。空襲翌日の手記の記述には「防空壕掘り今日はあらしの跡の様だ」とあり、避難していた壕や周辺の処理にあたっていたことがわかります。

この空襲のあとも中飛行場での44飛行場大隊関連の兵舎、事務所、慰安所などの建設、道路整備を米軍の上陸前空襲直前まですすめていました。一方で断続的に空襲を受け、3月1日には「朝7時半より大空襲あり 10機又20機と大空襲5時半頃まで損害なし 10月10日より敵機多し」とあり、約3週間あとに迫る上陸前空襲を予期させます。また、この時期から制海権、制空権を失い、海上輸送による補給も途絶えていました。

【沖縄戦始まる】

1945年3月23日、米軍による沖縄全域への空襲が開始、翌日には艦砲射撃も始まります。

「空襲朝より夕方迄」(23日)、「6時より大空襲」(24日)、「空襲増々大な

り」(25日)、「間断無く艦砲は続く」(26日)、「前日より増々はげしくなり砲撃急なり」(27日)、「今日も増々、空、艦、両砲撃急なり」(28日)、「昨夜より移動準備に多忙一眠りもせず、朝四時に北方向に向いて我が隊は移動開始」(29日)と、23日から29日の6日間は空襲、艦砲射撃の激しさが記されています。この米軍の猛攻を受け、ついに第6中隊は中飛行場をあとにし、北へ向かっていきました。

【北部へ】

4月1日の米軍上陸をうけ午前2時に倉敷方面に出発します。翌2日、第6中隊は倉敷(沖縄市)から兼箇段(うるま市)、そして翌3日には池原(沖縄市)に來ます。移動中ほとんど食事がとれず、寝る事もできない中、移動途中で米軍と交戦し、負傷することなく、何とか石川まで來ることができました。



石川岳から望む恩納岳(左側)

石川では既に米軍が陣地構築を始めており、「戦死者4名」を発見する中、「敵の目はさけて」山中で一晩をすごします。そして4月13日目にやっと恩納岳に入ることができ、上官の班長、分隊長に合流することができました。「腹のすいたのに何より体が疲れ、12日も喰わず体は綿の如く疲れている」という記述から、やっとの思いで恩納岳に辿りついた様子がわかります。この日はそのまま恩納岳で寝る事になりますが、「寒さにふるえなが

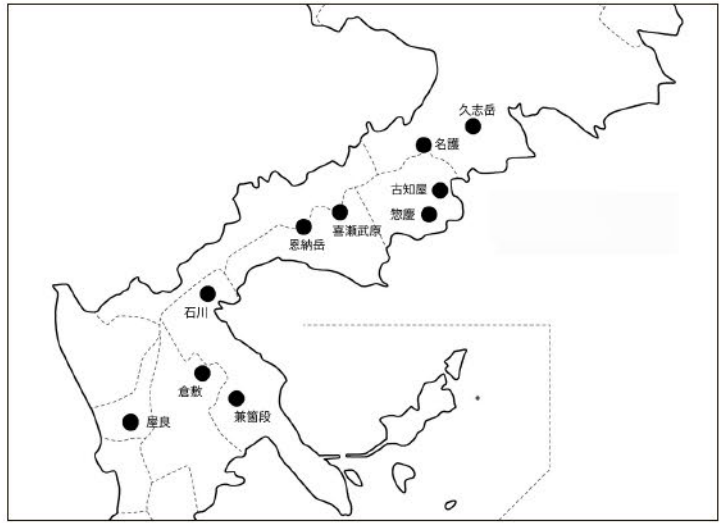

長尾さん 移動地点(屋良~久志岳)

する形で避難していたわけでは全くなく、戦闘状態に住民が置かれ、戦争が長引けば長引くほど犠牲が増えていくことになりました。

【食糧調達に難渋をきわめる】

恩納岳での負傷兵の運搬や、食糧運搬などの作業を行い、名護に向かう途中、4月16日に喜瀬武原に着きます。そこからさらに北へ向かいますが、「二時ごろ迄行軍 余り道がわからないので、キセン原にて夜を明か」します。17日は名護の近くまで移動することができですが、18日の記述では「体も大変弱った」とあり、疲労も極限状態だったことが推察されます。名護港に30隻ほど米軍船団を目にした長尾さんたちは宜野座村惣慶に移動、「避難民より飯を炊いて貰いおにぎりを一個」もらい、惣慶の山中に野宿します。そのあと、古知屋の民家で雨をしのぎ、食事をもらいます。「非常にお世話になる」「お世話になる」と住民への感謝がくり

ら、夜が明けるとあり、山中は相当冷え込んでいたことがうかがえます。このあとも4月下旬まで「寒い」という表現がいくつか見られ、空腹と眠れなかったことに加え、寒い中、山中で過ごさざるを得なかった様子がわかります。またこれは長尾さんたちだけでなく、ほかの日本兵や、山中で避難していた住民にとっても同じ状況であり、体が衰弱していく原因になったと考えられます。軍民が分離

かえし綴られています。

北部への移動を開始してから約1か月、土地勘がない中、惣慶から久志山(岳)のふもとまで来ると、米軍の急襲を受け、長尾さんと同じ部隊の兵士が3人戦死します。これをうけて北部から首里へ目的地を変更したものの、山中で道に迷い、「3日米食せず体の気力なし」の状態で、再び喜瀬武原に着きます。なんとか野営地を民家に置き、食糧を探すものの、「朝食もイモばかり」、「米さがしに行くが米がない」「夜は部落にイモ堀に行くあまりいい芋なし」と食糧調達は芳しくありませんでした。しかし、運よくヤギ一頭を仲間が取って来て、「腹一杯食う」(5月12日)ことができたこともありました。

【米軍との交戦】

5月5日、日中、喜瀬武原から恩納岳へむけて移動するために、午前1時に出発します。その時、「途中道路にて戦車約3、40台」と遭遇との記述がありますが、この段階で東西に通る恩納村の道は米軍が占領し、南北に行き交うことが困難な状態になっていました。

5月14日の記述には「友軍が首里の近くまで押されている模様(中略) 全般的には非常に優理(ママ:有利)らしい」とあります。しかし実際は日本軍の総兵力の約半分以上が戦死し、首里陥落も目前の状態でしたので、正確な情報が行き届いていなかったことがわかります。この頃「黒坊人(ママ)の敵が二名殺されていたので見に行く」(5月15日)。「昼頃になって敵三名射殺す」(5月16日)という記述もあり、長尾さんはじめ日本軍が恩納の山中において、疲労困憊ながら米軍と交戦していたことがわかります。また避難民がいる場所や空きの民家を利用しながら、毎日のように寝る場所を変えていました。恩納村本部落(おそらく字恩納と思われる)では区長はじめ、住民からの食糧提供があり、ここでも「大変お世話になる」という記述が出てきます。

(つづく)

(瀬戸)

太古の恩納村にシカが生息!?

村内にシカが住んでいた痕跡があることを知っていますか?これまでの研究成果から後期更新世の琉球列島では数種類のシカが生息していたことが分かっています。沖縄本島には、リュウキュウジカとリュウキュウムカシキョンといわれるシカが生息していましたが、2万7千~3万6千年前に絶滅したとされています。瀬良垣、南恩納区の離れ島にリュウキュウジカとリュウキュウムカシキョンの化石が確認されており、仲泊の採石場でも報告事例があり、村内では3か所に所在しています。現在のシカと比較すると大きさも小型で警戒心も低かったと考えられています。現在まで生息していたら、人懐っこく野山や原っぱを散策していたかもしれませんね。

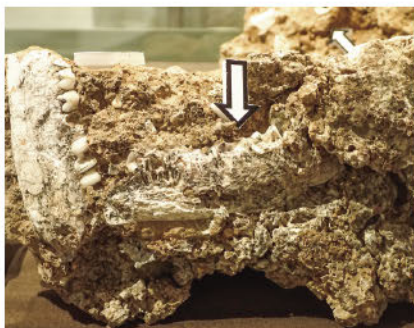

南恩納ヨー島のシカの化石



瀬良垣のシカの化石



シカの歯の化石

文化財のオカヤドカリ

「アーマン」でお馴染みのオカヤドカリです。オカヤドカリの種類は数種類あり、灰色の「オカヤドカリ」、紫色の「ムラサキオカヤドカリ」、小型で青白色系の「ナキオカヤドカリ」などがいます。

沖縄が日本復帰前まで、日本の小笠原にしか生息が確認されていなかった「オカヤドカリ」は、1970(昭和45)年に地域を定めず国指定の天然記念物に指定されていました。沖縄の日本復帰後、沖縄にも生息していることがわかり急遽、保護の対象となりました。そのオカヤドカリに関する伝承にこのようなお話があります。沖縄の島々の伝承の一つに「島の始まりの時代にアダンが生い茂り、その根元の穴から「アーマン(オカヤドカリ)」が「カブリー」という言葉を発して地上に現れた」といいます。オカヤドカリが繁殖した後に、オカヤドカリが出てきた穴から人間の男女が現れて人類が誕生したとされ、オカヤドカリを人類の祖先(又は守り神)とする生命誕生の神話が残されています。村内の調査でも穴に入っているオカヤドカリを発見しました。伝承にある穴なのでしょうか?

※オカヤドカリは、保護動物ですので無許可での採取・販売は禁止されています。



穴に隠れるオカヤドカリ



オカヤドカリ



ナキオカヤドカリ

お問い合わせ:恩納村博物館 ☎982-5112

■7月のおすすめ本【夏野菜で元気チャージ】

『毎日かんたん!
相葉マナブの365日野菜レシピ』
テレビ朝日「相葉マナブ」/編
文化工房



テレビ番組「相葉マナブ」で紹介された「旬の産地ごはん」のレシピ本。季節ならではの食材を取り入れて、旬の魅力を感じませんか?家にある食材からレシピを探すことができます。料理初心者でも挑戦しやすい簡単なレシピが盛り沢山!

『いろんな野菜がたくさんできる
アイデア栽培プラン』
学研パブリッシング



自分で育てた食材はいつも以上においしさを感じるものです。家庭の食卓が特別に感じ、お子さんの野菜嫌いの克服につながるかもしれません。本書は、「狭いスペースでも作業しやすい畑の作り方」や「花を配置した美しい家庭菜園」まで、すぐに試したくなる野菜づくりのアイデアを豊富に紹介しています。

『農家さんと栄養の先生が考えた
まるごとおいしい野菜帖』
百姓屋敷じろえむ、寺本 あい/監修
イースト・プレス



農家さんの「おすすめレシピ」と栄養の先生の「野菜の栄養素」が同時に紹介されている一冊です。レシピと栄養学をまるごと一冊で学ぶことができます。栄養について学びながら調理することで、健康的な食生活への意識が高まり、新しい食材に挑戦するきっかけとなります。

■テクノロジーで壁をなくす! 誰もが楽しめる読書の世界ー読書バリアフリー体験会ー

読書バリアフリー関連の企画展示や聴覚研究所の「Team Log」を使用した多言語翻訳や文字起こし機能の体験会などを行います。

- 期間** 7月25日(土)~8月9日(日)
- 場所** 2階図書フロア
- 対象** どなたでも



■7月のイベント

イベント	日時
図書館でDJ体験! Welcome to Music LIBRARY	7月31日(金) 14:00~(2時間程度)

※イベントの最新情報・詳細は恩納村文化情報センターのホームページをご覧ください。

7月の休館日

6日、13日、21日、22日、27日
資料整理日 16日

開館時間

平日 10:00~19:00 土日・祝 10:00~17:00

お問い合わせ:恩納村文化情報センター ☎982-5432



ホームページ
<https://onna-culture.jp>



フェイスブック
@onnalibrary



インスタグラム
@onna_library



X(エックス)
@onnalib

サステナブルな観光のカタチ

サステナブルな観光って？

サステナブルな観光とは「観光地の自然環境や文化を守りながら、地域経済も潤い、住民の生活も大切にする」という考え方です。

恩納村では、一方的に消費される観光ではなく「海を守る活動が観光の一部になる」サイクルを目指しています。

①世界基準で海を守る「Green Fins(グリーン・フィンズ)」

恩納村は、サンゴ礁保全を目的としたダイビングやシュノーケリングの国際環境基準「Green Fins」を日本で初めて(地方自治体での導入は世界初!)導入しました。この基準を守ることによって海でのレジャーが海洋生態系に与えるダメージを減らし、美しい海を守ります。村内では2026年6月1日現在、21のホテルやダイビングショップが認定を受けています。認定を受けた店舗は、年に1回アセスメント(評価)を受ける必要がありますが、村全体のレジャーの質が上がり、結果としてサンゴ礁の保全に繋がることを目指しています。



ガイドライン一部抜粋



ショップ認定証交付式



グリーン・フィンズ認定員(アセサー) トレーニング

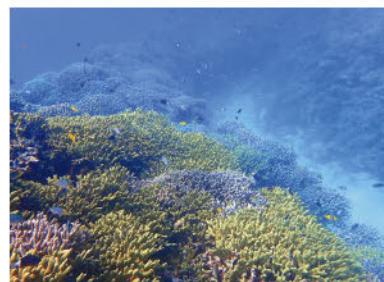

恩納村のサンゴ礁



▲グリーン・フィンズについて

②オーバーツーリズム対策

村では2024年に「恩納村エコツーリズム推進協議会」を設立し、一部の観光地への過度な集中による自然環境への負荷や交通渋滞を防ぐため、海域や道路・駐車場利用のルールづくりを関係者の間で進めています。

昨年度は対象となる地域の観光客の数や利用状況の調査を実施し、利用ルールだけではなく、そのルールがしっかりと守られる体制づくりも検討しています。
(お問い合わせ: 商工観光課 ☎966-1280)



▲恩納村エコツーリズム推進協議会



今日からできる!アクション

- 観光客の皆さんに「恩納村のルール」を優しく伝えることも、立派なSDGsアクションです。
- 誇りを持つ: 恩納村が「サンゴの村」であることを、住民一人ひとりが自信を持って語ることが、最高の観光案内になります。

お問い合わせ: 企画課 ☎966-1201



恩納村教育ビジョン 2024-2026

ワクワク 学び つなげる

人・地域・自然・世界と そして未来へ

恩納村の小中学校では、子どもたちが自分のタブレット端末を「文房具」として活用できることを目指しています。日々の授業では当たり前のようにタブレットを活用する姿が見られます。



- ・学習課題に取り組む場面
- ・ふり返りを記録する場面
- ・友達と情報収集する場面
- ・解説動画を作成する場面
- ・プログラミング学習の場面
- ・プレゼンテーションの場面
- ・自宅でAIドリル など



子どもたちが生きていくこれからの時代は、予測困難な時代と言われています。ICTを活用しながら自分の人生を豊かにしていく力を育成するために「タブレット活用推進」に取り組んでいます。

予測困難な時代を人生の主体者として幸せに生きる力

「自律」 「協働」 「創造」

お問い合わせ：学校教育課 ☎966-1209

九州・全国派遣を獲得！

5月22日、「第50回沖縄県消防救助技術指導会」が沖縄県消防学校で開催されました。



この大会は消防が行う救助活動の万全を期すため、安全で迅速確実な救助技術の向上を目的として毎年開催されており、日頃の訓練の成果を発揮する機会でもあります。各種目の成績上位者は九州地区指導会・全国大会へ沖縄県代表として派遣されることとなります。金武地区消防本部は基礎訓練に3名、連携訓練に3チームが出場しました。

今年は県内17消防本部から252名の隊員が集結し、洗練された救助技術を披露しました。



ロープブリッジ渡過に出場した前田晃紀輔隊員が1位の成績を取め8月に新潟県で開催される「全国消防救助技術大会」への出場権を獲得しました。



連携訓練の引揚救助に出場した渡嘉敷チームも1位の成績で7月に熊本県で開催される「九州地区消防救助技術指導会」への出場権を獲得しました。

成績一覧(入賞以上のみ掲載)

訓練種目	隊員名	成績
ロープブリッジ渡過	前田 晃紀輔	1位(全国大会出場決定)
	當眞 巧	3位入賞
ロープ応用登はん	山城 猛、比嘉 太陽	5位入賞
引揚救助	渡嘉敷 如阿太、高江洲 有真 伊藝 光、西銘 宜樹、屋良 琉成	1位 (九州地区指導会出場決定)



出場隊員にたくさんのご声援をいただきありがとうございました。九州・全国大会に向けて更に訓練を積み重ねていきます。今後も隊員たちに熱いエールを送り届けてください。

令和8年度 免除制度・納付猶予制度 7月1日から免除申請の受付を開始します！

経済的な理由などで、国民年金保険料の支払いが困難な場合、申請により令和8年度分保険料（令和8年7月分～令和9年6月分）の全額又は一部が免除となる「保険料免除制度」や「納付猶予制度」の受付が7月1日から始まります。

■保険料免除制度（全額・一部）

所得などの条件により、保険料の納付が免除される制度です。申請が承認されると保険料納付の全額又は一部（4分の3、半額、4分の1）が免除されます。

※一部免除については、減額された後の保険料を納付しない限り「未納」扱いとなり、年金受給資格期間には反映されませんのでご注意ください。

■納付猶予制度

50歳未満の方で、本人、配偶者それぞれの前年所得が一定以下の場合に、保険料納付が猶予されます。年金受給資格期間に算入されますが、年金受給額の計算には含まれません。

必要書類

- ①マイナンバーカードなどの本人確認書類
- ②失業などを理由とする場合は、「雇用保険被保険者離職票等」のコピー
- ③代理人が申請する場合は「委任状」

申請先

日本年金機構 名護年金事務所又は恩納村役場 村民課 国保年金係

保険料を未納のまま放置すると、将来の老齢基礎年金やいざという時の障害基礎年金、遺族基礎年金を受け取ることができない場合があります。必ず保険料を納付するか、納付することが困難な場合には免除の申請をご検討ください。

- お問い合わせの際には、基礎年金番号又はマイナンバーカードが分かる書類などをお手元にご準備ください。

お問い合わせ

日本年金機構 名護年金事務所 ☎0980-52-2522
村民課 国保年金係 ☎966-1205



詳しくはこちら

7月は固定資産税第2期の納付月です！

	第1期	第2期	第3期	第4期
固定資産税	6月1日	7月31日	12月25日	令和9年3月1日
村民税	6月30日	8月31日	11月2日	令和9年2月1日
軽自動車税	6月1日			

- 口座振替日は納期限と同日です。前日までに残高確認をお願いします。
- 納税は口座振替が便利です。手続き方法につきましては、税務課までお問い合わせください。

お問い合わせ：税務課 ☎966-1206

■ 恩納村スポーツ協会 大会日程

開催日	競技	会場
7月 5日(日)	バスケット	うんな中学校体育館
12日(日)	ボール	仲泊小学校体育館
9月 6日(日)	陸上	赤間運動公園

※変更又は中止になる場合があります。



問 恩納村スポーツ協会
(教育委員会内)

☎ 966-1210

■ 9月開講 障がい者委託訓練生募集

○リネン類クリーニング科(実践)

訓練期間 9月1日(火)～11月30日(月)

訓練場所 沖縄綿久寝具株式会社(名護工場)

対象者 知的障害、精神障害、発達障害、
高次脳機能障害、難病等

募集期間 7月1日(水)～23日(木)

定員 3人

受講料 無料
(ただし保険料は
自己負担)



問 具志川職業能力開発校 ☎ 973-6680

■ 7月は県産品奨励月間です!

テーマ「広めよう 世界へ羽ばたく 県産品」

県産品の積極的な愛用は、「地域経済の活性化」や「地域雇用の創出・維持」につながる有効な手段です。今一度、県産品の良さを再認識され、これまで以上にご愛用していただきますようお願い申し上げます。



問 県産品奨励月間実行委員会事務局

☎ 859-6191

■ 青い羽根募金 募金活動強化月間 7月1日～8月31日

青い羽根募金は、船舶の遭難や海洋レジャー事故の際の人命救助及びその訓練、機材の購入などに活用されます。ご協力よろしくお願ひします。

募金の振込先 □座名義 公益社団法人琉球水難救済会

- ・沖縄銀行 高橋支店 普通 1526329
- ・琉球銀行 壺屋支店 普通 4139
- ・沖縄海邦銀行 泊支店 普通 0-508-276
- ・ゆうちょ銀行 記号番号 01780-5-46048

問 公益社団法人琉球水難救済会 ☎ 868-5940

■ 自衛官採用試験

種目	受験資格	受付期間	試験日(1次)
2等陸・海・空士 (任期制自衛官)	18歳以上33歳未満	年間を通じて行っています	受付時にお知らせします
一般曹候補生		7月1日(水)～9月1日(火)	9月16日(水)～27日(日) いずれか1日
航空学生	18歳以上24歳未満の高卒者(見込含) 又は高専3年次修了者(見込含)	7月1日(水)～8月28日(金)	①9月19日(土) ②9月26日(土)

問 自衛隊沖縄地方協力本部 名護地域事務所 ☎ 0980-52-4064

第3回 THE 3rd OKINAWA KARATE WORLD FESTIVAL
~DEMONSTRATION and TOURNAMENT~
沖縄空手世界大会 2026
会場：沖縄コンベンションセンター Venue: Okinawa Convention Center

8.1 SAT **8.2 SUN**

演武大会

競技大会 (少年少女)
JUNIOR TOURNAMENT
7.30 THU-8.2 SUN

沖縄空手
OKINAWA KARATE SEMINAR
セミナー

DEMONSTRATION

楽しいイベント
盛りだくさん!

沖縄空手ウィーク
OKINAWA KARATE WEEK

7.28 THU-8.3 MON
沖繩空手会館など
Okinawa Karate Kaikan, Others

大会公式
HP
Official
Website



■ 開催日決定 第43回うんなまつり

今年も次の日程でうんなまつりを開催することが決定いたしました。詳細は村ホームページで随時お知らせします。

日程 令和8年10月3日(土)、4日(日)

場所 恩納村コミュニティ広場

●4日(日)は第12回美ら海花火大会も同時開催

問 商工観光課 ☎ 966-1280



■ 窓口相談のお知らせ

恩納村商工会では、窓口相談体制充実化のため、専門家相談窓口を設置しています。事前予約制で、各種経営相談を受け付けておりますので、お気軽にご活用ください。

○創業、融資、補助金、販路開拓等

・毎週月曜日、金曜日の9:00～15:00
金城和也アドバイザー

・毎週火曜日 9:00～12:00、水曜日13:00～17:00
上原善彦アドバイザー

○WEBマーケティング

・毎週金曜日 10:00～16:00 よろず支援拠点の専門家による相談対応

○雇用に関する助成金や労働諸規定等(社会保険労務士)

・毎月第2水曜日 13:00～17:00
沖縄働き方改革推進支援センターによる相談対応
※上記の時間は変更になる場合がございます。

その他にも、AI活用、IT化、DX推進、SNS活用について専門家の相談が商工会窓口で受けられます。ご希望の方は、お気軽に商工会までお問い合わせください。

問 恩納村商工会

☎ 966-8258

恩納村商工会
ホームページ▶



■ 「旧優生保護法」による優生手術や人工妊娠中絶などを受けた方とご家族へ

遺伝性疾患や障がいなどを理由に、子どもができなくなる手術や、妊娠を続けられなくなる処置をされた方、またはそのような話を聞いたご家族や関係者はいらっしゃいませんか？

令和7年に施行された「旧優生保護法補償金等支給法」に基づき、対象となる方に補償金等が支給されます。

秘密は守られます！ お心当たりがある方は、まずは下記へご相談ください。

○沖縄県旧優生保護法補償金等受付・相談窓口

沖縄県子ども未来部子育て支援課内
☎098-894-2404(専用)

○受付時間: 午前10時～午後5時

(土日祝、年末年始を除く)

○メール: aa031305@pref.okinawa.lg.jp

■ お詫びと訂正

広報おんな6月号の5ページに掲載した「令和8年度恩納村職員採用候補者選定試験」において、1次試験日に誤りがありました。お詫びして訂正します。

(誤) 令和8年10月30日(金)

(正) 令和8年10月18日(日)

問 総務課 ☎ 966-1200

■ 夏の交通安全県民運動

交通ルールの遵守と正しい交通マナーの実践を習慣づけ、交通事故防止を図ることを目的としています。

運動期間 7月11日(土)～20日(月)

スローガン 急ぐほど 狭まる視野と 増すリスク



■ ご寄付ありがとうございます。

●恩納村奨学基金へ

香典返し

・ 當山 さかえ 様(故 當山 幸正 様)…………… 10万円

●恩納村社会福祉協議会へ

一般寄付

・ OIST職員 様……………1万5千円

物品寄付

・ 株式会社ONNA 様……………お米3kg 100袋

人口と世帯

2026年5月末現在

()は前月比

人口	11,283人	(-33)
男	5,777人	(-28)
女	5,506人	(-5)
世帯数	6,281世帯	(-24)



イクサ

令和8年度
恩納村博物館
慰霊の日特別展

うんなぬ戦争



▲HBT (アメリカ軍服) の
リメイクワンピース



▲真栄田塩屋原の壕跡



▲松の木の皮はぎの様子
(イメージ)

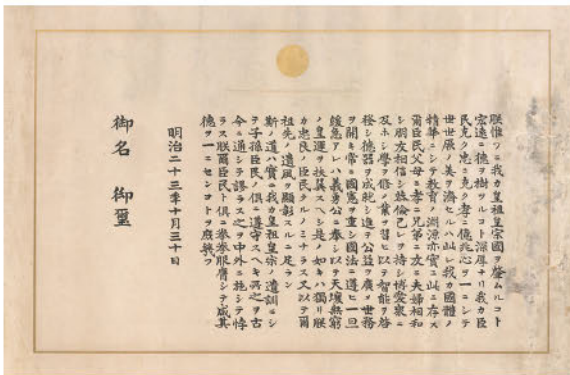

▲教育勅語



▲第二護郷隊の碑

【開催期間】6月6日(土)~7月12日(日)

【開館時間】9:00~17:00(最終入館16:30)

【観覧料】無料

【休館日】月曜日、祝日の翌日

恩納村博物館・恩納村文化情報センター・恩納村史編さん係

〒904-0415 恩納村字仲泊1656番地8

TEL:982-5112 (博物館)

恩納村博物館▶
ホームページ

