

広報

ONNA 1

2022
No.487

豊前村全域航空写真



謹賀新年

赤土流出防止のために植栽されたベチバーを
使用して制作されたしめ縄

2022年 年頭の挨拶



恩納村長
長浜 善巳

明けましておめでとうございませう。村民の皆様には、希望に満ちた新春をお迎えのことと、謹んでお慶び申し上げます。また、日頃より村政の運営に対し、多大なるご理解とご協力を賜り心よりお礼申し上げます。

ご承知の通り、昨年は新型コロナウイルス感染症の世界的な拡大により、当たり前の日常生活が大きく制限された一年でありました。村民の皆様におかれましては、緊張感の中での生活が続き、幼少中学校などの休校、各施設の閉鎖、各種イベントの中止、不要不急の外出自粛など様々なお願いをいたしました。また、新型コロナウイルス感染症拡大により疲弊した消費を回復させるため、売上が減少する村内事業者を支援することと併せ、住民生活の支援を目的として、全村民を対象に一人当たり5,000円の商品券の支給を行うとともに、村民の皆様には、感染拡大防止にご協力を頂き心

より感謝申し上げます。

村といたしましても感染の再拡大にそなえ、1月下旬以降に3回目のワクチン接種が円滑に進められるよう医療提供体制の維持、強化に取り組みながら長引くコロナ禍で大きなダメージを受けている観光関連産業や農水産業などの経済社会活動の再開に向け、引き続き取り組んでまいりたいと思っております。そんな中、昨年10月中旬頃には、小笠原諸島の海底火山噴火で発生した軽石が沖縄本島などに大量漂着し、本村の漁業や観光産業に大きなダメージを与えている問題で、緊急の対応チームを設置し、軽石の除去など緊急の対応策を講じてきました。

やと新型コロナウイルス感染状況が少しずつ収まりを見せ、落ち着きを取り戻しつつあるなか、軽石の大量漂着、漂流は本村にとって甚大な自然災害であります。コロナと軽石によるダブルパンチで水産業や観光産業への影響が目を追うごとに深刻化しておりますが、ホテル従業員や漁業協同組合、ダイビングスタッフ、地域のボランティアの皆さんが除去作業にご協力いただき心より感謝申し上げます。引き続き、軽石の回収・処理への支援、漁業被害への補償など、しっかりと対応しながら国と県、そして恩納村が連携強化に向けた様々な活動に取り

組んでまいります。

さて、昨年を振り返ってみますと、3月に名嘉真区民の強い要望によって名嘉真川橋梁「ひなん橋」が完成いたしました。これからは高台にある多目的施設（公民館）へつながる橋としての役割と津波や洪水等の災害時には、住民の生命の安全を確保のため河川を迂回することなくスムーズに移動できるようになりました。

また、11月には37年近くにわたり進められてきた安富祖ダムが無事、竣工を迎え安富祖区民の皆様には安富祖川流域の治水と安定供給に大きな役割を果たすとともに、区民の暮らしと経済を支え、今後の利活用と発展に大いに期待をしております。そして昨年、11月から12月下旬にかけて、村内各字との行政懇談会を開催し、地域の課題や日常生活における身近な問題について、活発な議論を行いました。村民の意見を広く行政運営に反映させ地域と行政、そして村民の皆さんと知恵を出し合い、コロナに負けない元気な村づくりに取り組んでいきたいと思っております。結びに、今年一年が村民の皆さまにとりまして素晴らしい年でありましたことを祈念しまして、年頭のご挨拶とさせていただきます。

包括連携協定締結式

12月1日、恩納村と明治安田生命保険相互会社は、地域安全・安心・健康づくり、子育て支援、産業・観光振興、地域経済の支援、環境保全、村政情報の発信等に関する取り組みを推進するにあたり、相互に連携・協力し、村民サービスの向上を図ることを目的として、包括連携協定を締結しました。



子どもたちに役立てて

11月30日、mammy'sマーケット（松田エリナ代表）とKPG HOTEL&RESORT（田中正男社長）より、恩納村の子どもたちに役立ててほしいと6万円の寄付金をいただきました。



瑞宝双光章の受章および寄付金贈呈

平成3年4月1日から平成6年3月31日に山田小中学校第31代校長に在任した名嘉村清次郎氏が令和3年8月1日付で瑞宝双光章を受章され、11月24日に教育長室にて伝達式を行いました。

教職員として長年にわたる功績が認められ同章を受章した名嘉村氏へ教育長よりお祝いを申し上げます。

名嘉村氏から「環境教育に注力していると聞いた。恩納村の教育に役立ててほしい」と村教育委員会へ寄付金をいただき、教育長は「村の人材育成に活用させていただきます」と感謝を述べました。



お見舞金をいただきました

11月30日、友好都市の川上村・川上村議会から、新型コロナウイルス感染症に伴う観光業等の影響や火山噴火による大量の軽石が水産・観光業などに大きな影響をもたらしたことに對し、見舞金合わせて100万円をいただきました。

長浜村長は「日頃から親しくさせていただいている川上村からの見舞金は新型コロナ以前の日常を取り戻すべく、軽石の除去や水産・観光業の回復のために有効に活用させていただきます」とお礼を述べました。



おすすめ本



『縁起物 福を招くかたち』現代用語の基礎知識編集部／編

新しい一年がはじまりました。1年に一度の初日の出を見に行かれる方もいると思いますが、その意味について考えてみたことはありませんか。お正月には鏡餅をお供えしたり、お年玉をもらったりする日本ならではの文化があります。本書では、普段何気なく行っている風習や由来について知ることができます。受け継がれてきた縁起物の世界を知ること、私たちの暮らしをより一層豊かに、楽しく生きるためのヒントにしてみませんか。

1月イベント

「本の福袋」

毎年恒例の『本の福袋』が1月4日から始まります。中にどんな本が入っているかは開けてからのお楽しみ。本以外にも「福」のカードが入っているかもしれません。もし入っていたらカウンターにお持ちください。

※福袋はなくなり次第終了となりますので、ご希望の方はお早めに来館ください。



優秀実践図書館として表彰されました

「令和3年度沖縄県読書活動優秀実践図書館」として沖縄県より表彰されました。館内での取り組み以外にも関係各課や企業との連携、村外の利用登録など、多くの方が本に親しんでもらえるような取り組みを行っており、その活動が評価され受賞できました。表彰状は館内に展示しています。



イベント報告

『冬の夜空を見上げてみよう！天体望遠鏡探検』

11月9日、「冬の夜空を見上げてみよう」を行いました。

今回観測できた星は三日月、金星、土星、木星です。途中、雲が出て星が見えなくなりましたが、鮮明に月のクレーターや土星の輪っかを観測することができ、参加した皆さんもとても感動した様子でした。



今月のおはなし会：毎週土曜日11時より2階図書フロアおはなしの部屋で開催しています。
8日、15日、22日、29日

恩納村文化情報センター1月の休館日

【休館日】1～3日、11日、12日、17日、21日、24日、31日

【資料整理日】18日

●文化情報センターに関する情報は、ホームページやSNSで確認できます。



ホームページ



Facebook



Instagram

お問い合わせ 恩納村文化情報センター ☎982-5432

ティダ・キッズ・ファイターズ連覇!

11月14日、赤間運動公園野球場で第50回恩納村少年野球大会が行われました。

決勝戦はティダ・キッズ・ファイターズと山田ジュニアクラブが対戦し、ティダ・キッズ・ファイターズの金城颯斗選手がホームランを含む3安打の活躍をみせ、5対2でティダ・キッズ・ファイターズが勝ち、8回目の優勝となりました。



▲優勝 ティダ・キッズ・ファイターズ



▲準優勝 山田ジュニアクラブ

個人賞

打撃賞 金城 颯斗 (ティダ・キッズ・ファイターズ) 写真左

殊勲賞 伊是名 翔和 (ティダ・キッズ・ファイターズ) 写真中

敢闘賞 山城 美羽実 (山田ジュニアクラブ) 写真右



村特産品開発支援事業で 受賞

恩納村内3事業者の商品が令和3年度 buyer's room にて受賞しました。中でも審査員特別賞としてちゅら工房の手摘みバジルソースが審査員特別賞を受賞(県内では本品のみ)。仲西氏は「審査では、農業や化学肥料不使用の安全面が高く評価された。有機農業を40年継続してきた結果、村がSDGsを推進する中で持続可能な農業も評価された事が嬉しい」と話しました。長浜村長は「SDGs未来都市でもある恩納村で、その理念に沿った商品が開発され、全国的に高く評価された事は大変意義深い」と述べました。



事業者名	代表	商品名	受賞
ちゅら工房	仲西 美佐子	手摘みバジルソース	審査員特別賞
合同会社沖縄しいたけ田中	田中 未一郎	スパイス凜	全国商工会連合会賞
株式会社 ONNA	與儀 繁一	パッションフルーツティー	全国商工会連合会賞
株式会社 ONNA	與儀 繁一	萬座バケット	全国商工会連合会賞

元気のひきだし

今日は、良いもの？悪いもの？意外と知らない『あぶら（脂質）』についてです。

あぶらってどんなイメージでしょうか？太る、摂らないほうがいい、おいしい！などイメージがあるとおもいますが、あぶらは体の中でどんな働きをするのかお伝えします。

あぶら（脂質）って体の中で大事な役割があるんです！

①細胞膜の材料になる

あぶらは細胞が壊れるのを防いだり、ホルモンの材料になります。外部からの刺激から細胞を守ります。



②少しの量で大きなエネルギーを作る

あぶらは糖が作り出すエネルギーの倍以上のエネルギーが作り出せます。スポーツをするときや長時間食事がとれないとき体が動けるのはあぶらのおかげです。



からだに必要なあぶらですが、摂りすぎると体にとって悪い状況！そして、摂りすぎると体に悪さをするあぶらがいます・・・。

摂りすぎると危ない！それは動物性の脂肪！ あなたは支配されていませんか・・・？

①太る！

からだの中で大事な脂質ですが、取りすぎると貯まります＝蓄えます。



②動脈硬化が起こる！

血管の中で炎症（やけど状態）が起こります。血管がボロボロに・・・。



③脳の変調（異常）が起こる。

食欲が止まらなくなったり、もっとあぶらを食べたい欲求が強くなります。認知機能が落ちることもわかってきました。



衝撃！動物性脂肪は薬物と同じくらいの依存ができる！

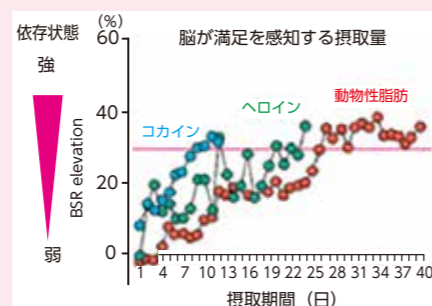

脳に異常が起き、依存が強くなることがわかってきました。

琉球大学 益崎先生資料より

診断結果で中性脂肪が高い方も必見！脂肪と上手に向き合う方法

①魚のあぶらをとる

魚のあぶらには血管の炎症を防ぐ作用があります。肉類が多い人は魚の摂取を増やしてみましょう。

②野菜の摂取を増やす

野菜にも炎症を抑える効果が！お肉を食べるときに野菜をたくさん食べると炎症がリセットされるかも！

沖縄は魚と野菜の摂取が全国最下位！



お問い合わせ：健康保険課 健康づくり係 ☎966-1217

集団健診のお知らせ

日にち・場所 1月15日（土） 総合保健福祉センター

受付時間 ①8:30 ②9:00 ③9:30 ④10:00 ⑤10:30

- 健診日の2週間前までに予約してください。
- 健診の1週間前までに問診票・受診のご案内・検査キットをお送りします。
- 混雑を避けるため完全予約制（受付時間指定）となっています。



以下の症状がある方は、ご遠慮ください。
37.5度以上の発熱、疲労感、倦怠感、味覚症状、嗅覚障害、咳、くしゃみ

【2月の健診日程】 2月6日（日） 総合保健福祉センター ※今年度最後の集団健診です。

※大変込み合いますので、早めのご予約をお願いします。

◆新型コロナウイルス感染症の影響により、延期または中止になることがあります。詳しくは、村ホームページやLINE、QAB データ放送をご確認ください。

乳がん・子宮頸がん検診のお知らせ

日時：1月20日（木） 13:30～14:30（受付時間）

場所：総合保健福祉センター

※今年度最後の集団検診です。

検診種類	乳がん検診		子宮頸がん検診
対象	30～39歳	40歳以上	20歳以上
内容	問診、乳房超音波検査	問診、マンモグラフィ検査	問診、視診、細胞診
持ち物	受診券（ピンク色） ※無料クーポン券対象者は、必ずクーポン券も一緒にご持参ください。		

※乳がん検診は、予約が必要となります。健康保険課窓口またはお電話にてお申し込みください。

◆20歳～79歳で受診券が届いていない方

4月以降に恩納村へ引っ越してきた方や受診券通知を中断されている方は、受診券が郵送されていない場合があります。受診券発行を希望する方は、ご連絡ください。

◆80歳以上の皆さまへ

受診券は送付されません。受診を希望の方は、お問い合わせください。

20歳から子宮頸がん検診、40歳から乳がん検診
自分のため、家族のために検診を受けましょう！

お問い合わせ：健康保険課 健康づくり係 ☎966-1217

要介護認定を受けている方の障害者控除対象者について

介護保険の要介護（要支援）認定を受けている65歳以上の方で、村が定める認定基準に該当する方には、申請により「障害者控除対象者認定書」を交付します。確定申告時にこの認定書を添付すると、本人又はその扶養者が所得税や村・県民税の所得控除をうけることができます。

【交付期間】 1月中旬から

控除区分	基準
障害者控除	認知症高齢者の日常生活自立度が「Ⅱ」・「Ⅲ」の人または障害高齢者の日常生活自立度が「A」の人
特別障害者控除	認知症高齢者の日常生活自立度が「Ⅳ」・「Ⅴ」の人または障害高齢者の日常生活自立度が「B」・「C」の人

対象者

65歳以上の方で、介護保険法に基づく要介護（要支援）を受けている方であること。認定基準は令和3年12月31日の要介護認定状況となります。

申請方法

福祉課に「障害者控除対象者認定申請書」を提出

持参するもの

介護保険被保険者証

※認定基準の詳しい内容は福祉課までお問い合わせください。

お問い合わせ：福祉課 高齢者福祉係
☎966-1207

子育て世帯生活支援特別給付金の申請がまだお済みでない方へ

給付金の受け取りには**申請が必要**な場合があります！お早めの申請をお願いいたします。

支給額 児童1人当たり **5万円**

申請期限 **2月28日（月）**

対象児童 令和3年3月31日時点で18歳未満の児童
（特別児童扶養手当を受給している障害児の場合は、20歳未満）

申請が必要な方（※ひとり親世帯分の給付金を受け取った方を除く）

- ①対象児童の養育者で、令和3年1月1日以降の収入が減少し、住民税非課税相当の収入となった方
 - ②高校生以上の児童のみを養育していて、令和3年度住民税（均等割）が非課税の方
- ※申請が不要の方には、児童手当・特別児童扶養手当の受け取り口座に給付金が振り込まれています。

注意 高校3年生までの子ども1人あたり10万円相当（年収960万円未満の世帯が対象）の新たな給付金ではなく、低所得の子育て世帯向けの給付金です。

お問い合わせ：厚生労働省 コールセンター ☎0120-811-166
福祉課 ☎966-1207（給付金担当）

令和4年度(令和3年分) 村県民税・国民健康保険税・介護保険料に関する申告受付について

令和4年度の申告は、新型コロナウイルス感染症対策のため、郵送での受付も対応します。詳細は下記参照のこと。また、下記の日程にて受付いたします。日程により会場が異なりますのでご注意ください。ご理解、ご了承のほどお願いいたします。

<令和3年1月1日から令和3年12月31日までの収入及び支出経費等が申告対象となります>

申告書を提出しなくてもよい方！

- ①65歳以上の公的年金（障害・遺族年金除く）収入のみの方で、年金収入が148万円以下の方（控除を入れても入られなくても税金が課されない） また、公的年金のみの収入(400万円以下)かつ控除の追加等ない方
 - ②昨年中に給与所得のみの方で、年末調整済みで勤務先から給与支払報告書（源泉徴収票）が市町村へ提出されている方
 - ③所得税の確定申告書を税務署へ提出する方
- ※①②について源泉徴収されている方は還付の可能性がありますのでご確認ください。

令和4年度(令和3年分) 申告日程（変更点が多数あります！）

開始 9:00～12:00 (8:50受付)			
	受付人数	受付対象地区	申告会場
1	2月3日(木)	50名	名嘉真公民館
2	2月4日(金)	50名	
3	2月7日(月)	50名	
4	2月8日(火)	50名	恩納村博物館
5	2月9日(水)	50名	
6	2月10日(木)	50名	
7	2月14日(月)	50名	役場ロビー
8	2月15日(火)	50名	
9	2月16日(水)	50名	
10	2月17日(木)	50名	
11	2月18日(金)	50名	
12	2月21日(月)	50名	
13	2月22日(火)	50名	
14	2月24日(木)	50名	
15	2月25日(金)	50名	
16	2月28日(月)	50名	
17	3月1日(火)	50名	
18	3月2日(水)	50名	
19	3月3日(木)	50名	
20	3月4日(金)	50名	
21	3月6日(日)	50名	
22	3月7日(月)	50名	
23	3月8日(火)	50名	
24	3月9日(水)	50名	
25	3月10日(木)	50名	
26	3月11日(金)	50名	
27	3月14日(月)	50名	
28	3月15日(火)	50名	
	計	1400	

※自身の地区対象日での申告をお願いします！
※指定の対象地区の方が優先となります。
対象地区以外の日の受付者は最後尾もしくは定員に達した場合は後日の案内となります。

開催内容が変更となりますので確認をお願いします。
・日程により申告会場が異なります。左記日程を参照のこと。
・1日の人数制限があります(50名)。定員に達した場合は別日案内。
・3月6日(日)は休日受付(9:00～12:00)を実施します。
・3月11日(金)は夜間受付(18:00～20:00)も実施します。

村民税・県民税の申告

この申告は、村・県民税や国保税・介護保険料の税額決定や各種行政サービスに必要な所得要件等の確認や各種税証明書の交付にも必要なものです。申告がなされていない場合、各方面での申請手続きに支障をきたしますので、期限内に必ず申告をしてください。
※期限内になされない場合は6月7日以降の受付・処理となり、証明発行もその翌日以降になります。

事前のお願い

- 申告資料の作成は感染リスク低減のため、お一人あたりの受付時間を10分程度とさせていただきますので事前に**ご自宅で作成**してください。郵送での対応もできる準備をお願いいたします。なお、作成していない場合は、受付が後回しになりますのでご注意ください。
- 詳細の相談（扶養控除の振り分け等）には応じかねる場合がありますので、事前に家族間で行ってください。

税務署での確定申告

土地・建物の売却、株式・FX等の利益及び損失、雑損控除、分離配当、住宅ローン控除を受ける初年度の方、青色申告、消費税の申告がある方は、名護税務署の主催する申告会場で確定申告をしてください。
税務署から「確定申告のお知らせ」のハガキが届いた方も税務署にて確定申告を行ってください。
●スマホやパソコンからの電子申告(e-tax)での申告も可能ですので検討ください。
●2月8日・9日に博物館にて、電子申告(e-tax)パスワードの発行受付を行います。是非ご利用ください。
【管轄税務署】名護税務署
【期間・受付時間】コロナ禍の為最新の情報を確認してください。
【お問い合わせ】名護税務署 ☎0980-52-2920

< 郵送等による申告の受付 >

早めの郵送(2月中)にご協力ください。

- 申告書に必要事項を記載した書類を同封し、切手を貼って役場税務課宛に郵送してください。
 - 郵送の場合は、申告書のほか必要書類（控除証明書等）を同封してください。
 - 公民館での預かりは行いません。郵送するか、全域もしくは指定の対象地区の日程に合わせて指定会場にお越しください。
※記載内容や書類に不備等のある場合は、確認の電話やお呼び出し、書類を返送することがあります。
 - 農業・漁業・不動産等がある方は収支内訳書が必要となります。（ご自身で作成が難しい方は、税理士への委託や青色申告会に作成指導を受けるなどご検討ください。）
- 添付資料は、1月末に届く申告書同封資料をご確認ください。
申告書類の整理や控除申請に必要な証明書等の準備もお早めに！

郵送先 904-0492
恩納村字恩納2451番地
恩納村役場 税務課 御中
(申告書在中)

※内容が変更となる場合があります。ホームページ等で最新の情報をご確認ください。
※申告期間は、申告の対応や問い合わせが増えますので事前にお問い合わせください。 税務課 ☎966-1206

新型コロナワクチン接種のお知らせ

新型コロナウイルスワクチン予防接種の追加（3回目）接種を実施します。

追加接種の対象者は2回目接種を終了した18歳以上の方です。接種券は接種間隔を勘案して、順次発送しています。2回目接種を終了した方で、接種券が届いていない方は、しばらくお待ちください。

追加接種も完全予約制となります。接種日時や接種場所、予約方法等に関しては接種券に同封されているチラシをご確認ください。また、最新情報は村公式LINE、村ホームページ、QABデータ放送で発信しています。

なお、未接種の方で1回目の接種を希望される方は健康保険課へご連絡ください。

今年度恩納村へ転入された方でワクチン2回接種済の皆さまへ

恩納村へ転入する前の市町村（国外含む）で新型コロナウイルスワクチン予防接種を2回接種済の方は接種履歴の確認が必要になります。接種履歴の確認が取れないと追加（3回目）接種の接種券発行ができませんので、健康保険課へご連絡ください。

今年度恩納村へ転入された方でワクチン未接種または1回目のみ接種済の皆さまへ

恩納村へ転入する前の市町村で新型コロナウイルスワクチン予防接種を未接種または1回目のみ接種の方は恩納村の接種券が必要になります。手元に恩納村の接種券が届いていない方は、健康保険課へご連絡ください。

恩納村公式
LINE →



新着情報があると
お知らせしてくれるので
LINEがおすすめ！



新型コロナワクチン Q&A

Q なぜ、追加（3回目）接種が必要なのですか。

A 日本で接種が進められているワクチンは、高い発症予防効果等がある一方、感染予防効果や、高齢者においては重症化予防効果についても、時間の経過に伴い、徐々に低下していくことが示唆されています。このため、感染拡大防止及び重症化予防の観点から、初回（1回目・2回目）接種を完了したすべての方に対して、追加接種の機会を提供することが望ましいとされています。

Q 追加（3回目）接種には、どのような効果がありますか。

A 追加接種を行わなかった場合と比較して、感染予防効果や重症化予防効果等を高める効果があります。

新型コロナワクチンについては、国内外の数万人のデータから、発症予防効果などワクチン接種のメリットが、副反応などのデメリットよりも大きいことを確認して、皆さまに接種をお勧めしています。しかしながら、接種は強制ではなく、あくまでご本人の意思に基づき接種を受けていただくものです。接種を望まない方に接種を強制することはありません。また、受ける方の同意なく、接種が行われることはありません。



「サンゴの村宣言」SDGsプロジェクト 今月のテーマ：どうしてSDGsに取り組むの？

SDGs 教えて村長 Q&A



ハイサイ、長浜村長！恩納村がSDGsに取り組んでいるのはどうして？

良い質問だね！今月号はその理由について話していこう！
まずSDGsの前に「サンゴの村宣言」があるね！
おさらいだけど、「サンゴの村宣言」をした背景は覚えてますか？



私が誕生したきっかけだもん、覚えているよ！
恩納村がこれまで発展してきたのは恵まれた自然環境のおかげで、これからもずっと発展していくために未来の子どもたちに残していこうっていう事だよ！

素晴らしい！続いてSDGsに取り組んだ理由は「サンゴの村宣言」と「SDGs」の考え方が似ているからなんだ。これまでは「環境」の取り組みが中心だったけど、「経済」や「社会」の課題も多く残っているから、SDGsのようにすべてのつながりを意識して取り組んでいるんだ。



あ！！そういえば、「世界一サンゴにやさしい村」から、SDGs 未来都市になって「世界一サンゴと人にやさしい村」と「人」が追加されたね！

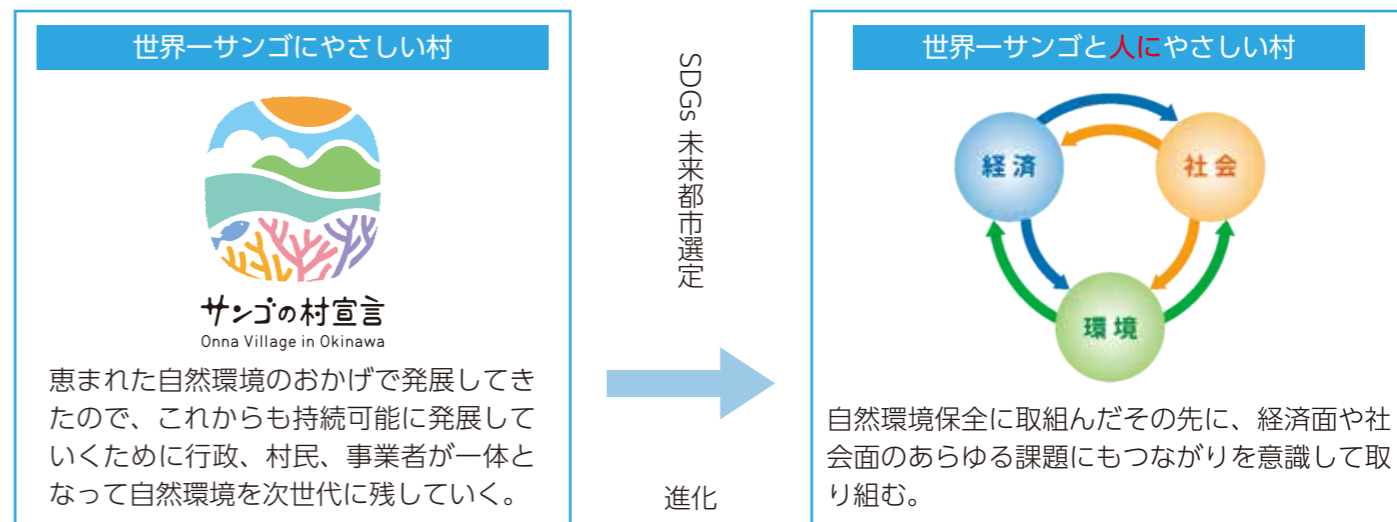

右上の図の補足説明をすると、
環境では、きれいな海（サンゴ）や豊かな緑を守ることで、村の魅力が上がり多くの観光客が訪れる。
経済では、それ（環境）に伴って観光業や農業・漁業といった産業がより一層盛んになる。社会では、それ（経済）を糧に生活する村民の所得が増え、生活の質を向上させることが目標だよ。環境、経済、社会すべてのつながりを重視している考え方だから、SDGsを取り入れることで、サンゴだけでなく日々の暮らし（人）にもつながる取り組みとなっているんだ。



長浜村長ありがとうございます！
今月号はこのへんで～バイバイ～！

恩納村のSDGs
取り組み情報



お問い合わせ：恩納村SDGs推進事務局（企画課内） ☎966-1201
sunna.sdgs@gmail.com

恩納村の言葉に見る しまくとぅばの多様性

恩納村史「言語編」専門委員
下地 賀代子

去る12月18日と19日、沖縄県しまくとぅば普及センター(2017年設立)主催の「しまくとぅば検定」がありました。3回目の開催となる2021年度は、小学1・2年生レベルの9級から中学2・3年生レベルの5級まで実施されています。また9級のみですが、今年度は「どうなんむい検定」(与那国方言)、「しうまむに検定」(石垣四カ字方言)、「とうぐちくとうば検定」(本部渡久地方言)の試験も行われました。このように各地の言葉の検定が、今後、しまくとぅばに関する師走のイベントとして定着するかもしれません。

さて、2009年に国連教育科学文化機関(UNESCO)が消滅の危機に瀕している言語として琉球列島の6つの言語「奄美語」「国頭語」「沖縄語」「宮古語」「与那国語」を含む約2500言語を発表して以降、琉球の島々のことば、すなわち「しまくとぅば」が危機的な状況にあるという認識は、少しずつではありますが広がってきているように感じます。ですが、一口にしまくとぅばと言ってもその中には実にさまざまな地域の言葉が含まれているということ、つまり、しまくとぅばは多様である、ということはおそらく意識されていないようです。海に囲まれた「島」ごとの違いはもちろんのこと、集落や生まれ故郷といった意味での「シマ」ごとにも違いがあります。例えば「太陽」を表わす語を見てみると、恩納村の中だけでも、「ティーダ」と「ティーラ」の2つのタイプがあることが調査によって明らかになっています。もう少し詳しく述べると、熱田、



図1 「月」の言語地図

タイプの語になります。これらの語には後ろに「ユ(夜)」という要素がついているため、語の最後の音がいずれもウ段になっているのが特徴的です。

また、谷茶・富着・仲泊・山田など、恩納村の南部を中心に「チチ」と「ちちちゅー」が併記されていますが、最近の調査によって、「ちちちゅー」は使われなくなっている、あるいは使われなくなりつつあることもわかっています。このように同じ「月」を表わす語であっても、恩納村の中でいろいろな語形が使われているのです。

「いなびかり」を表わす語はもつとヴァリエーション豊かです。図2をご覧ください。大きく、日本語の古語「日照り(ほでり)」に由来するホデリ系の語と、「光(ひかり)」の前に「稲(いな)」がついた「いなびかり」に分けられます。このうちホデリ系の語で、後ろの音が融合しているかいないか、1音めと2音めそれぞれの音の違いによってさま

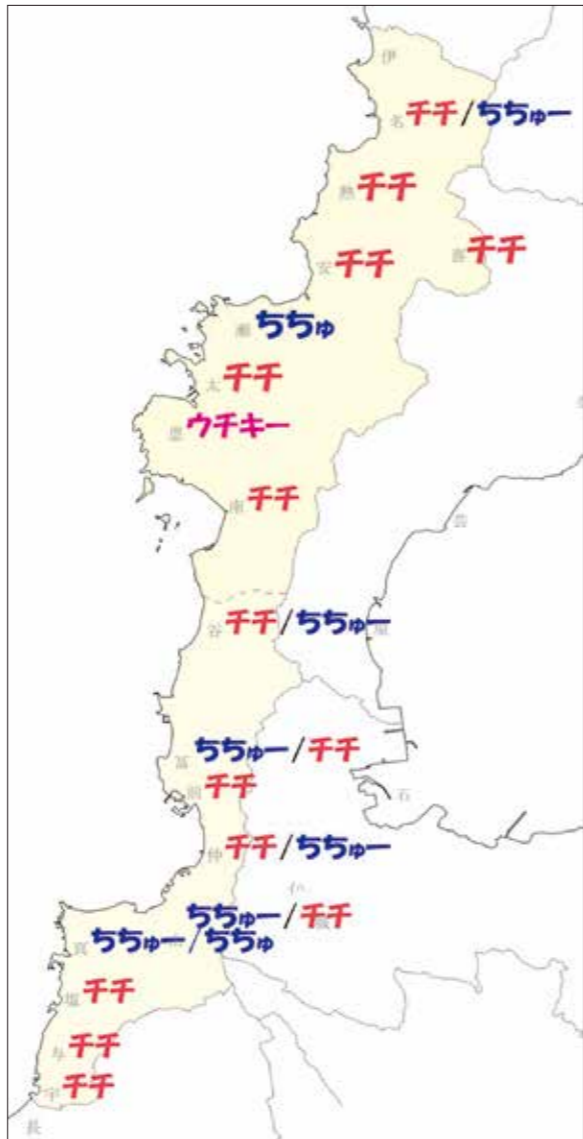

図2 「いなびかり」の言語地図



構成となる予定です。第II部の「方言分布地図」は、例えば「月」という意味の語を恩納村の各集落の言葉でどのように言うのかを調べ、その語形を地図の中に落とし込み、見て分かるようにしたものです。ある単語の語形の地理的な分布状況を視覚的に捉えることを目的としており、「言語地図」とも言います。言語地図を作ってみると、恩納村の中でも言葉の違いが少なくないこと、つまり多様性があることが窺えます。図1は「月」を表わす単語の言語地図です。この図を使って恩納村の中の分布(違い)を見てみましょう。

しまくとぅば(琉球方言)の「月」を表わす語には「ツキ(月)系」と「ツキヨ(月夜)系」があり、恩納村方言でも両方の系統の語が使われています。ツキ系について、「チチ」、「ウチキ」がこのタイプの語になります。まず「チチ」について、ツキ(月)のツに当たる音がツ↓チのように変化しています。またツキのキに当たる音もキ↓チと変化して、前と後が同じ音になっています。「ウチキ」は恩納で使われている語ですが、「御月」に相当していて、ツキの部分の音が前と後で違っています。

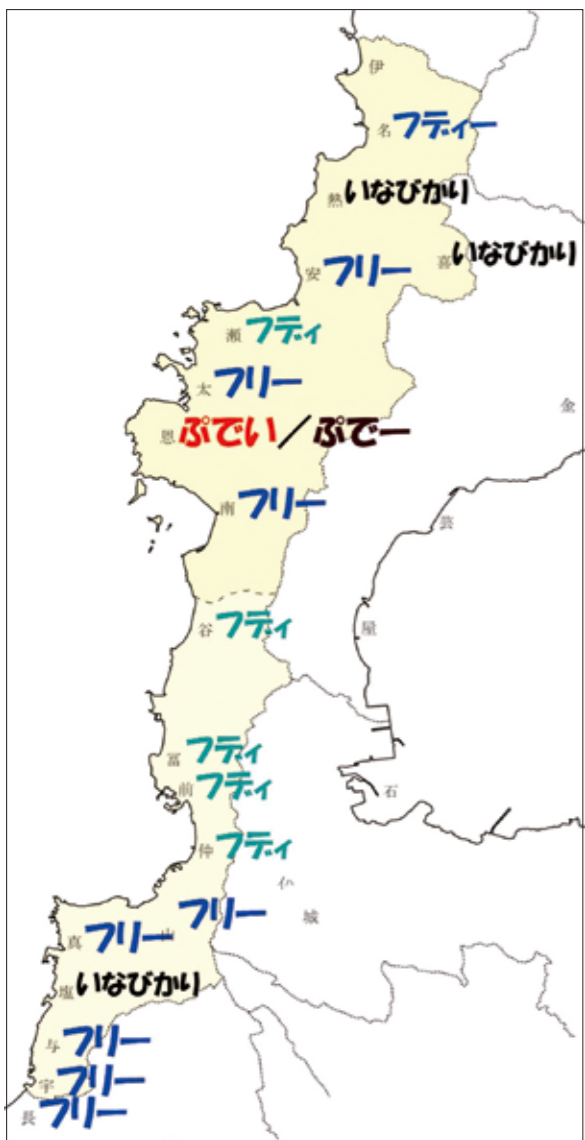
さまざまな語形が現れます。まず北側の地域について、名嘉真は「フディー」、安富祖、太田、南恩納は「フリー」、瀬良垣は「フデー」、恩納は「ぶでい/ぶでー」となっています。また、谷茶から仲泊にかけての中央部では「フデー」、山田から宇加地にかけての南側では「フリー」という語形がそれぞれ使われています。恩納の「ぶでい/ぶでー」は他の形との違いが大きくて特徴的です。

なお、恩納村方言の全ての語に多様な語形がある訳ではありません。例えば「風」を表わす語は、恩納村のいずれの集落でも「カジ」と言います。

紙幅の都合上簡単な説明となりましたが、『言語編』では、恩納村の言葉の特徴がしっかりと伝わるような丁寧かつ分かりやすい記述を心がけています。完成はもう少し先になりますが、どうぞ楽しみに待っていてください。

(沖縄国際大学教授)



職員から説明を受ける児童たち



貝の化石に興味津々です



ちょっとしたロッククライミング気分



記念撮影も行いました



慎重に岩の隙間を歩きました



色々な岩石をみて観察しました

第29回恩納村文化展 開催の案内

文化展は、日ごろ、創作活動に励んでいる村文化協会の会員や村民の皆さまの作品を一堂に展示し、鑑賞する機会を設けることで、創作意欲を高め、文化振興に寄与することを目的として開催いたします。入場無料ですので、出展者の方々の力作の数々をこの機会に是非ご覧ください。

※新型コロナウイルス感染症防止のため、開催について変更が生じる場合があることをご了承ください。

主 催：恩納村文化協会

開催期間：令和4年2月18日（金）～2月20日（日）

会 場：恩納村博物館 2階企画展示室・展示ホール

開館時間：9：00～17：00（最終入館は16：30まで）

※最終日のみ16：00

入 場 料：無料

※募集要項と出展申込書については、恩納村博物館、各区公民館で受け取れます。

地層観察会

村内の小学校から児童たちが住んでいる恩納村の地層を実際に観察したいという要望があり、博物館職員、村社会教育コーディネーターと連携し、先生方、学校側ともスケジュール調整、下見も行い実施しました。

<山田小学校6年生37名>

実施日：11月16日（火）

コース：1. 谷茶公民館（砂岩、粘板岩、頁岩）

2. 谷茶浜（ビーチロック、千枚岩、玄武岩）

3. 南恩納の化石（オパキュリナ・貝の化石等）

当日は晴天にも恵まれ、11月とは思えない暑さとなりました。

岩に塩酸を少したらず、簡単な実験も行い児童たちは実験に興味津々でした。



職員から説明を聞く児童の様子



化石を探す児童たち
「どんな化石があるかなー」



実験の様子「泡が出て来たぞ?!」



写真を撮って、しっかり記録



漂着した軽石も観察できました



貝の化石の密集に驚く児童たち

<安富祖小学校6年生13名>

実施日：11月18日（木）

コース：1. 希望ヶ丘（伊武部ビーチ）（千枚岩、安山岩）

2. 南恩納の化石（オパキュリナ・貝の化石等）

3. 万座毛入口（緑色岩・ビーチロック・琉球石灰岩等）

当日は雨が降る中、開催できるか心配されましたが、無事にコースをまわることができました。児童のみなさんはもちろん、先生方も熱心で、私達博物館職員も教える側、伝える側として学ぶことも多い機会になりました。貝の化石には、貼り付いて観察して楽しんでくれていました。

新成人のみなさんおめでとうございます

20歳になったら国民年金



大人の仲間入りをする皆さまに知っていただきたいことがあります。
国民年金は年をとったときの老齢年金のほか、病気や事故で障害が残ったときの障害年金、家族の働き手が亡くなったときに、遺族年金など働いている世代みんなを支えようという考えで作られた仕組みだということです。

年 金 Q & A		
Q 誰が加入するの？	Q 保険料はいくら？	Q 給付の種類は？
A 日本に住む 20 歳以上 60 歳未満のすべての方に国民年金への加入が法律で義務付けられています。	A 1 カ月当たりの保険料は 16,610 円です。(令和3年度)	A 公的年金制度には、老齢年金のほか、障害・死亡・に対する保障もあるので若いうちに事故などにあってもこれらの保障が受けられます。

国民年金加入のご案内

※会社などで、厚生年金に加入している方は除きます。

① 20歳の誕生日からおおむね2週間以内に「国民年金加入のお知らせ」が届きます。

- 日本年金機構から次の書類が送付されます。
 - ・国民年金加入のお知らせ
 - ・国民年金保険料納付書
 - ・国民年金保険料免除・納付猶予申請書
 - ・国民年金の加入と保険料のご案内（パンフレット）
 - ・学生納付特例申請書
 - ・返信用封筒

●保険料の納付方法は選ぶことも可能です。

- (1) 納付書〈金融機関・郵便局・コンビニ等〉 (2) 口座振替 (3) クレジット

保険料の割引が受けられる前納（前払い）制度や付加保険料制度があります。

詳しくは名護年金事務所へお問い合わせください。

●大学、専門学校・・・学生納付特例制度の申請手続きができます。(所得制限・対象学校あり)

●保険料の納付が難しいとき・・・納付猶予や免除制度の申請手続きができます(所得制限あり)

注意！ 未納のままにせず、下記までご相談ください。免除・納付猶予（学生免除）は10年以内であれば、後から追納することができます。

② ①とは別に「年金手帳」が届きます

年金手帳は、保険料納付の確認や将来年金を受け取る際に必要になりますので、大切に保管してください。

※20歳の誕生日から2週間程度経過しても「国民年金加入のお知らせ」「年金手帳」などが届かない場合は、下記へお問い合わせください。

お問合せの際は、基礎年金番号又はマイナンバー、住所・氏名・生年月日がわかるものを手元にご準備ください。

下記でも検索してみてください。年金エッセイでは体験談がご覧になれます！

- 20歳 国民年金 検索
- 年金 エッセイ 検索
- 年金 ポータル 検索



お問い合わせ：名護年金事務所 ☎ 0980-52-2522 ②番→②番 村民課 年金係 ☎ 966-1205

企業版ふるさと納税による寄付

企業版ふるさと納税を通じて寄付をいただいた企業様を紹介します。

- 株式会社丸嘉（東京都中央区）30万円
- 株式会社カルティブ（神奈川県横浜市）<https://cultive.co.jp>
事業名「中学生が主役！沖縄のサンゴの海を守りたい」プロジェクト
(うんな中学校で特産品を活用した商品開発事業)

*企業版ふるさと納税とは…

企業版ふるさと納税（地方創生応援税制）は、国が認定した地方公共団体の地方創生プロジェクトに対し企業が寄付を行った場合に、寄付額の約6割を法人関係税から税額控除できます。通常の損益算入による軽減効果と合わせて最大で約9割の税額控除が見込めます。



詳しくはこちら

お問い合わせ：企画課 ☎ 966-1201

「村内事業者応援一時支援金」受付は今月末までです。

新型コロナウイルス感染症に関する事業者支援策として、村内に住所を有する個人事業者及び本社を有する中小企業者等を対象に支援金を給付する事業を実施しています。受付は1月31日までとなっています。支援対象者要件の詳細を役場ホームページでご確認の上、商工会へ申請してください。

お問い合わせ：商工観光課 商工係 ☎ 966-1280

小・中学校入学説明会（オリエンテーション）の日程

令和4年度に村内各小・中学校に入学する児童・生徒を対象に入学説明会を実施します。就学通知書・中学校入学通知書をご持参のうえご出席ください。

学校名	期 日	時 間	場 所
安富祖小学校 ☎967-8923	2月10日(木)	受付 午後2時45分 説明会 午後3時～午後4時	多目的教室
喜瀬武原小学校 ☎967-8725	2月17日(木)	受付 午後3時45分 説明会 午後4時～午後4時45分	1年生教室
恩納小学校 ☎966-2122	2月 2日(水)	受付 午後3時15分 説明会 午後3時30分～午後4時30分	体育館
仲泊小学校 ☎964-2231	2月18日(金)	受付 午後3時45分 説明会 午後4時～午後4時45分	視聴覚室
山田小学校 ☎964-2054	2月 9日(水)	受付 午後3時15分 説明会 午後3時30分～午後4時30分	2階多目的教室
うんな中学校 ☎970-8635	2月 2日(水)	受付 午後2時 説明会 午後2時30分～午後3時30分	体育館

※予定ですので変更になる場合があります。変更があった場合は、村ホームページにてお知らせします。

お問い合わせ：学校教育課 ☎ 966-1209

令和4年度 恩納村会計年度任用職員募集一覧				
職種	担当課	資格・免許	月額報酬	勤務先
一般事務	総務課・企画課・建設課・村民課 商工観光課・農林水産課・税務課 健康保険課・福祉課・上下水道課 教育委員会・農業委員会	パソコン操作のできる方	141,387円～ (学歴加算有)	役場庁舎 博物館 苗畑
専門事務	総務課・出納室	パソコン操作のできる方	145,741円～	役場庁舎
マイクロバス運転手業務	総務課	中型自動車第一種運転免許	204,387円～	〃
村長専用運転手業務	〃	普通自動車第一種運転免許	276,580円～	〃
村史編さん業務A	〃	編さん業務経験のある方	252,774円～	博物館
村史編さん業務B	〃	編さん業務経験のある方	176,322円～	〃
苗畑管理業務	農林水産課	特になし	186,000円～	苗畑
ハブ駆除業務	村民課	特になし	145,741円～	役場庁舎
環境保全業務	〃	特になし	145,741円～	〃
最終処分場管理業務	〃	特になし	184,258円～	最終処分場
税徴収業務	税務課・健康保険課	特になし	153,774円～	役場庁舎
国保レセプト業務	健康保険課・福祉課	医療事務資格・レセプト点検業務資格	153,774円～	〃
社会福祉士	〃	社会福祉士免許	189,193円～	〃
社会福祉主事	〃	社会福祉主事資格	176,322円～	〃
管理栄養士	〃	管理栄養士免許	210,967円～	〃
栄養士	〃	栄養士免許	189,193円～	〃
看護師	〃	看護師免許	210,967円～	〃
保健師	〃	保健師免許	223,741円～	〃
介護支援専門員A(主任)	〃	主任ケアマネージャー資格	189,193円～	〃
介護支援専門員B	〃	ケアマネージャー資格	182,612円～	〃
児童福祉司	〃	社会福祉主事資格	189,193円～	〃
精神保健福祉士	〃	精神保健福祉士資格	189,193円～	〃
保育士	〃	保育士免許	171,290円～	村立保育所
調理員	〃	特になし	142,451円～	〃
博物館及び文化情報センター館長	社会教育課	学芸員資格(博物館勤務経験者)	160,548円～	博物館・文化情報センター
埋蔵文化財調査員	〃	埋蔵文化財業務経験者	157,838円～	博物館
図書館司書	〃	図書館司書資格	151,258円～	文化情報センター
ICT支援員	学校教育課	パソコン操作に詳しい方	145,741円～	各学校
情報コーディネーター	〃	パソコン操作に詳しい方	141,375円～	役場・各学校
特別支援教育支援員(学校)A	〃	教員免許	157,838円～	各学校
特別支援教育支援員(学校)B	〃	特になし	141,387円～	〃
学校図書司書	〃	図書司書資格	145,741円～	〃
校務補助員	〃	パソコン操作のできる方	141,387円～	〃
A L T 外国語指導員	〃	英会話ができる方	194,419円～	〃
スクールソーシャルワーカー	〃	社会福祉士・精神保健福祉士	207,870円～	〃
幼稚園担任補助業務A	〃	幼稚園教諭免許・保育士免許	171,290円～	〃
幼稚園担任補助業務B	〃	特になし	141,387円～	〃
預かり保育担任業務	〃	幼稚園教諭免許・保育士免許	171,290円～	〃
特別支援教育支援員(幼稚園)	〃	特になし	141,387円～	〃
運転手兼調理助手A	〃	調理師免許・準中型自動車免許(主任)	160,548円～	学校給食センター
運転手兼調理助手B	〃	準中型自動車免許	152,516円～	〃
調理助手	〃	特になし	142,451円～	〃
部活動指導員(時間額)	〃	〃	時給1,500円	うんな中学校
プール管理人	〃	特になし	141,387円～	各学校

しめ縄(表紙)制作者の紹介

當山 学さん
(安富祖区)



地域に貢献できることがあればと思い、仲間と一緒にベチバーの植え付け、収穫を行い、しめ縄を制作しました。
地元の海、サンゴを守る意識を高めてもらえるといいと思います。

ご芳志ありがとうございました。

■恩納村社会福祉協議会への寄付者

一般寄付

●O I S T職員様 1万5千円

香典返し

●荻堂 盛保様(故 荻堂 盛次様) 5万円

●比嘉 ヒトミ様(故 比嘉 君子様) 10万円

1月は村県民税第4期の納期となっています。

	第1期	第2期	第3期	第4期
固定資産税	5月31日	8月2日	12月27日	令和4年2月28日
村県民税	6月30日	8月31日	11月1日	令和4年1月31日
軽自動車税	5月31日			

納税は口座振替が便利です。

手続き方法につきましては、税務課までお問い合わせください。

お問い合わせ
税務課 ☎966-1206

マイナンバーカードの休日交付始めます!

マイナンバーカードを申請したが、平日には仕事などでカードを受け取ることができないなど、お困りのあなたにお知らせです。



1月

予約締切日：1月19日(水)
交付日：1月23日(日)

2月

予約締切日：2月9日(水)
交付日：2月13日(日)

3月

予約締切日：3月9日(水)
交付日：3月13日(日)

交付時間・場所

時間：午前8時45分～午後5時
場所：村民課窓口

※電話予約が必要です。

ご予約・お問い合わせ

村民課 ☎966-1205

令和4年度

会計年度任用職員募集のお知らせ

※会計年度任用職員とは、一会計年度(4月1日～翌3月31日)で勤務する非常勤職員です。

任用期間 令和4年4月1日～令和5年3月31日

募集職種 恩納村会計年度任用職員募集一覧表(19ページ)をご覧ください。
※業務内容等詳しくは、村ホームページをご確認ください。

募集期間 令和3年12月10日(金)～令和4年1月31日(月)

提出書類 恩納村会計年度任用職員申請書
※総務課窓口にて配布、または村ホームページからダウンロードできます。

提出先 総務課(郵送可)

お問い合わせ：総務課 ☎966-1200

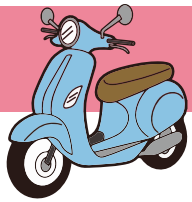

恩納村オリジナル ナンバープレート

本村で交付している原動機付自転車の課税標識（ナンバープレート）に数量限定（合計 300 枚）でオリジナルナンバーの交付を開始いたします。

オリジナルナンバープレートには「サンゴの村宣言」のキャラクターの Sunna ちゃんとサンゴがデザインされています。皆さんが愛用する原付バイクに取り付けて、「サンゴの村 恩納村」の魅力発信や PR にご協力ください。

交付開始日時及び場所

日 時：1月11日（火）午前8時30分～

場 所：税務課

※枚数に達し次第、交付終了とさせていただきますのでご了承ください

※新規登録だけでなく、すでに恩納村に登録している方も無料で交換することができます

交付対象車種及び枚数（標識番号）

・原付一種（排気量 50cc 以下） **200 枚**（S 3500～S 3599、S 3700～S 3799）

・原付二種甲（排気量 90cc 超え 125cc 以下） **100 枚**（A 3500～A 3599）

※標識番号は、「サンゴ」と「Sunna（サンナ）」にちなんだ番号となっています

※オリジナルナンバープレートは 100×200 mm となり既存より少し大きめとなっています

必要書類・注意事項等の詳細につきましては、役場ホームページをご確認ください。

○ オリジナルナンバープレートイメージ ○



お問い合わせ：税務課 住民税係 ☎966-1206

恩納村で働きたい！
恩納村で働こう！

合同就職説明会開催のお知らせ

1月27日（木）恩納村コミュニティセンター

恩納村内の複数の事業所の雇用に関する説明が聞ける機会です。

恩納村で働きたい方はぜひ、ご参加ください。



○参加事業所や開催時間等については、村ホームページにてお知らせします。

○国のイベント等開催ガイドライン、県対処方針に沿って開催いたします。マスク着用等の感染予防対策にご協力のうえ、ご参加ください。

お問い合わせ：商工観光課 商工係 ☎966-1280